申報

中華民國叁拾年
四月捌日 星期貳
今日本報三大張
售國幣六分三厘
第二萬四千零九十五號
本館地址 上海漢口路三○九號
電報掛號六○七八
電話九三二四五至八號轉接各部辦事處
INCORPORATED
DELAWARE U. S. A.

肺癆菌容易在学生羣中蔓延

garlik BRAND THE ALLIUM PREPARATION

介力

即大蒜精 防治肺病之前進良葯

主治
胃腸不寧
消化不良
胃口不佳
腹瀉腸炎
痢疾肺癆
血壓過高

本品絕無惡臭

公司 藥房 均售

上海宇宙藥廠
發行所:河南路永寧里四十七號 電話:一三二七七 六二八二五

青年錦繡前程 焉能毀於肺病

青年爲人生之黃金時代,錦繡前程,無可限量,不幸而身染肺病,則健康受損,體力衰疲,雖有大志,無從奮發,衷心之苦悶,豈可言宣!

肺病之蔓延,在都市人烟稠密之處,尤爲迅速,如學校團體,因多人羣處,一人染受,更有累及大衆之危險,故防治宜特別注意,不可稍有疏忽。

預防肺病,除善自攝生而外,又可求助于藥物,介力(即大蒜精),有强肺殺菌之天然功能,服之足以强健肺部,抗拒肺菌之侵襲,防患於未然。

介力治療肺病,更有不可掩沒之偉效,肺病初起之時,迅即購服,極短期內,必能確收病去體健之宏效。其有病根較深者,服用本品,亦能使病菌漸漸消滅,體力日益增進,重復失去之健康。

上海最新型的綢緞局 大昌祥 南京路中山西路口 電話九○七○四號

春季衣料 花色新奇 售價獨廉 歡迎選購

新裝部

春裝大衣 式美價廉 現成定製 皆極相宜

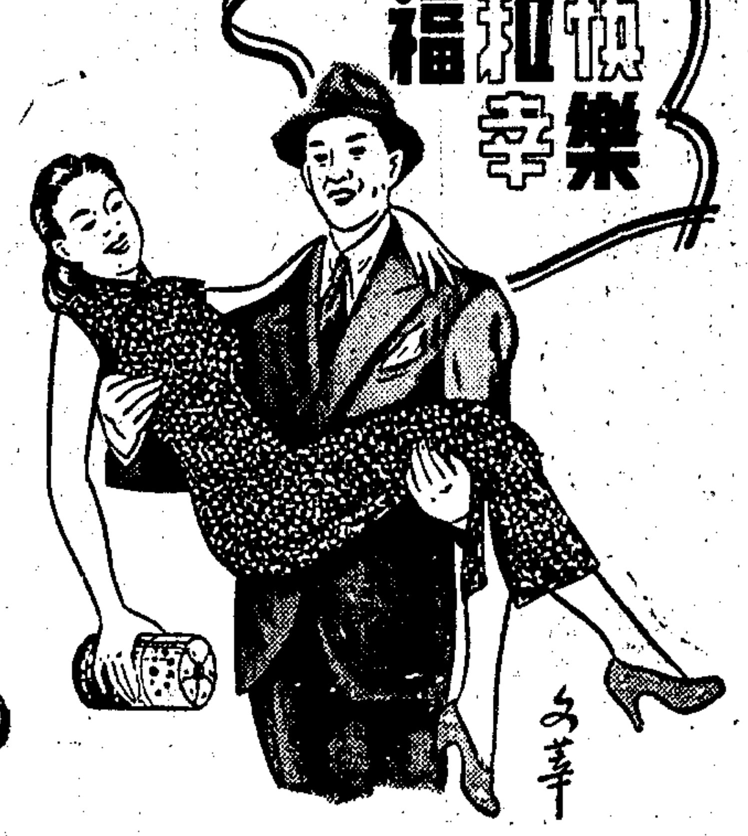

選用上等原料 始有精良出品 —— 抱定薄利主義 方有千萬主顧

樂口福麥乳精

是最有科學價值的飲料
是最合營養原理的補品
增加體重 助人安眠 美味適口 男女咸宜

樂口福滋養餅乾

用料高貴 營養豐富
香甜鬆脆 無與倫比

上海白克路九福製藥公司滋養食品部 電話九二○四二 九三一八○

公司藥房食品商店均有出售

三星牙膏

廿載盛譽 潔齒售品

牙膏牌子,雖充斥市場,惟三星牙膏始終爲大衆信仰。

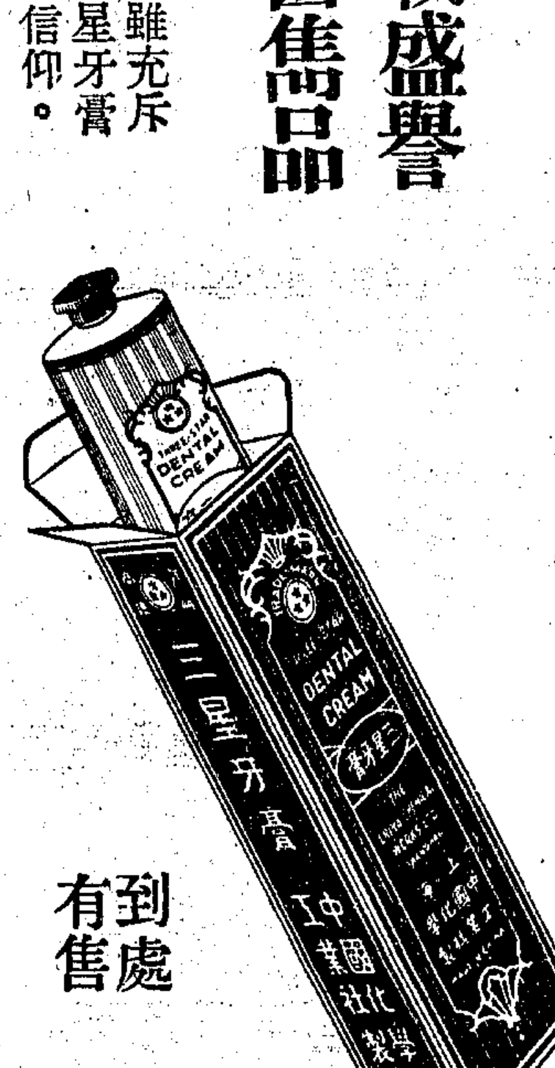

到處有售

中國化學工業社出品

(劍221)

售券最後半天

第三十二期 慈善獎券

今天

下午二時在逸園當衆

開獎

售券至下午一時止

得獎機會•請勿錯過

歡迎各界蒞臨參觀

今日假座大美晚報電台 隨時播送開獎號碼敬請各界收聽

呼號	周波	電話
XMHC	700	84085

一本五萬利,大衆所歡迎
第三十三期慈善獎券 每號一張,每張一元
頭獎五萬元 至少保證可獨得現鈔二萬五千元
(今日開始發行) 四月廿五日在逸園開獎
總經銷處 逢興貿易公司 電話九○○三八 虞洽卿路二○五號
特設門市部
各大票行,均有出售

潘汝鎏爲三孫男星輝結婚啓事

國曆四月十日三孫男星輝與周慶如女士在威海衛路中社結婚三時行禮六時入席時值非常概從簡略諸親友處恕不柬邀諸希諒鑒 寓成都路七七一弄二十五號 潘汝鎏(癸六)率子臣枚(賦濤)孫星輝鞠躬

劉文達 徐詩棣 結婚啓事

茲奉家長之命謹詹於國曆四月八日在滬舉行婚禮時值非常一切從簡仰祈諸親友諒鑒此啓

劉敏齋爲長男伯華結婚啓事

謹詹于國曆四月九日在虞洽卿路寧波同鄉會舉行結婚典禮時值非常概從簡略特此敬告 親友恭請 光臨至盼

何五良啓事

國曆四月九日爲三小女慧英于歸彭城假座一品香禮堂時值非常一概從簡誠恐柬邀不週特此敬告 親友

曲珠田律師代表誠新昌號懸賞五仟元緝拿啓事

茲據誠新昌號代表來所聲稱本月四日午後二時許突有匪徒十餘人衝進本號四川路一二五弄三十號四樓倉庫搶去山東黃廠絲七箱(計八連環牌四箱每箱分卅把寶馬牌鴻鵠牌海鰲牌各一箱每箱分十六把以上俱係 UCTC 嘜頭各重一百斤)不知去向除呈報捕房緝究外特再登報懸賞倘能人贓並獲者賞幣五仟元如有通風報信因而破獲者亦賞並希本市各綢廠機廠堆棧用戶以及絲號諸同業特別注意切勿收買此項無海關派司及無特稅單之贓物免觸刑章等語前來據此代啓事如上 誠新昌住址江西路一三五弄二號電話一二二八九,一○四二七

捉拿賞格

上爲徐祖棨之照片,渠係浙江紹興人,現年三十九歲,向在靜安寺路成都路口中國銀行辦事處服務,上月卅一日晨十時騙取巨額美金票潛逃無踪,除報捕查究外,爲特登報懸賞,不論何人如能通風報信因而獲案者賞洋五百元,如人贓並獲者賞洋一千元,儲款以待,決不食言。通信處派克路六五號卡爾登公寓一一六號王耀堂律師事務所

百樂快輪准於四月八日直放香港 結關

船泊法租界外灘金利源浮 [illegible] 裝貨物請向五馬路一二三號

中通航運公司 洽接(電話)一五九五〇 一九三〇〇 寶隆洋行啓

趙鍾英 楊翠娥 離婚啓事

茲因我倆意見不合勢難同居偕老雙方自願脫離夫婦關係嗣後男婚女嫁各聽自由互不干涉除請律師立有契約證明外合再登報聲明

上海揚子飯店股份有限公司召集股東常會并發息通告

茲經董事會議定於四月[illegible]日(星期日)下午二時在[illegible]大飯店舉行股東常會報告廿九年營業賬略並改選董事監察人凡我股東如因事不克到會請簽具委託書委託其他股東代表出席又由開會日起發給廿九年份官紅利祈隨時向司庫處具領此佈 董事會啓

敦裕錢莊股份有限公司召集創立會通告

本錢莊業經籌備就緒茲定於四月九日下午二時假寧波路錢業公會舉行創立會議除函達外特再登報公告如上 敦裕錢莊股份有限公司籌備處啓

李銘律師代表徐州同盛永號聲明

茲據上開當事人[illegible]稱本號前設徐州[illegible]與[illegible]自理茲以交通阻隔[illegible]為[illegible]特請代表登報聲明[illegible]如右

謝燕堂 徐琳 律師代表上海現代物品社全體合夥人歸併股權緊要公告

茲據上開當事人樂厚卿等共同委稱緣鄙人等現因無意繼續合夥願將自己名下所有本社之股權自[illegible]歸併於原合夥人湯蒂因君獨自承受[illegible]一切條件除立據詳載並經[illegible]外其未列入合同之項概歸退股人自理受股人嗣後營業盈虧亦概與退股人無涉恐未週知特請代表登報公告等情據此合代公告如上 謝 徐 律師事務所 [illegible]

上海現代教育物品社復業通告

本社向來專營中西文具業務[illegible]全體合夥人議決併股茲已辦理清楚並已委託律師代表登報聲明[illegible]茲為名符其實起見特加教育兩字並擇於四月十日開市復業如荷惠顧竭誠歡迎特此通告 社址 上海四馬路石路聚源坊四號 電話九四一八二號

徐琳律師受任上海現代教育物品社湯蒂因君常年法律顧問並代表緊要聲明

茲由上開當事人聘任本律師為常年法律顧問並據委稱緣本社以前各合夥人之股權現已歸併於鄙人名下所有前任經理人現已退職自即日起由鄙人自兼經理職務此後凡本社對外往來各項非經鄙人親筆簽字蓋章不生效力至希各界注意是要等情據此合併代為聲明如上 事務所 巨籟達路[illegible] 電話七八四九七號

尹勇律師受任大興織造廠常年法律顧問並代表聲明使用商標公告

如來牌 經理暨

上開當事人聘任本律師為常年法律顧問並據委稱[illegible]依法註冊[illegible]施行細則第三十七條第卅五項[illegible]以上開圖樣「如來牌」為商標[illegible]如有同樣或類似之商標用於同一商品[illegible]證明前來據此合代公告如上 事務所[illegible]

黃翰律師代表程四祥聲明買受朱張氏等房地通告

茲據上開當事人聲稱鄙人今向朱周氏朱元昌等[illegible]遺下坐落滬南區二圖洪字圩[illegible]一九〇四四號即小西門內尚文路文富里二層樓市房七幢過街樓一間里內單間石庫門五幢雙間一廂房石庫門一宅連同隨屋裝修基地社絕賣與[illegible]律師代表登報通告如有人對上項房地主張權利者務於十日內來所聲明否則不得再行主張任何權利等語前來合代登報聲明如右 事務所[illegible]

張壽椿 俞從道 曹永熹 律師代表 陳世澤 翁耀增 周有鉉 通告 王斌勇君

據上開當事人等聲稱鄙人等分別租賃王斌勇君新閘路[illegible]房屋[illegible]須將房屋拆造[illegible]非法拆屋否則鄙人等因此所蒙損失自須向王君[illegible]曹律師事務所四川路二九九號 電話一二六六一 張律師事務所福煦路道德里二七號 電話八二九二九 俞律師事務所[illegible]

周保實律師受任元和祥報關行李厚濤君常年法律顧問通告

事務所西摩路一一九弄十八號 電話三八六二二號

宓錫通律師代表大衆貿易公司 均益木行 催告寶昌公司 馬鐵生 謝寶文 履行押款並聲明對工部局地冊第二四一零號土地上建築物有抵押權啓事

[illegible]二日由金龍公司挽出寶昌公司馬鐵生謝寶文兩君立約保證於十四天內清償並以租與銀都舞[illegible]其內部生財等對敝公司等設定抵押權為擔保品當由該兩公司共同簽立約期清償契約交敝公司[illegible]件欠款未清償前亦決不向任何人設定任何權利等語契約具在乃該公司到期迄未履行是敝公司[illegible]三者另行設定抵押權及出售之訊曷勝詫異查該公司對於上項抵押物既已與敝公司設立抵押[illegible]表登報催告寶昌公司馬謝兩君限三日內從速履行押款並聲明抵押權逾期惟有依法進行等語前來據此合函代表登報啓事如上 事務所江西路[illegible]

江蘇上海第一特區地方法院952〇公告

（為催告已故康斯撓丁阿來克山特羅未趨耶法(Constantine Aleksandrovitch Yapha)之繼承人於一定限期內承認繼承）

為公示催告事，據聲請人克拉乞糯尼谷夫(Petre Ilich Krachenimnikoff)述稱：「已故康斯撓丁阿來克山特羅未趨耶法(Constantine Aleksandrovitch Yapha)俄人，於中華民國二十八年(即公歷一九三九年)六月二十九日逝世，時年四十二歲，生前立有遺囑，除將其遺產內器具交婦人榭利古利愛夫(Mrs. Elizaveta Nicolaevna Grigorieff)分配，並將其他遺產償還遺債及支付喪葬費，更以不逾所餘遺產百分之五之數額捐助慈善暨宗教事業外，再以餘下之遺產作六股分配，以六分之三給與榭利古利愛夫(Mrs. Elizaveta Nicolaevna Grigorieff)六分之一給與其妹尼代阿來克山特羅代謝司賠谷伐(Mrs. Niva Aleksandrovna Chesnokove)六分之二給[illegible]Petrovna Yapha)此六分之二由聲請人及巫地尼亞資(Petre Aleksandrovitch Vedeniapine)設法轉交其母，若自康斯撓丁阿來克山特羅未趨耶法(Constantine Aleksandrovitch Yapha)亡故之日起三年之間不能尋獲其母時，則此六分之二即應轉交與榭利古利愛夫(Mrs. Elizaveta Nicolaevna Grigorieff)。[illegible]聲請人克拉乞糯尼谷夫(Petre Ilich Krachenimnikoff)為遺囑執行人，倘不能執行任務時，則由彼脫爾阿來克山特羅未趨巫地尼亞資(Petre Aleksandrovitch Vedeniapine)代替之，設巫地尼亞資又不能完成其任務，則由卜立司尼谷拉愛未趨郭伏樂夫(Boris Nicolaevitch Govoroff)為其接替人，又指定佛拉地米爾康斯撓丁諾未趨穆洛司脫伏夫(Vladimir Constantinovitch Molostvoff)為郭伏樂夫之繼代人，倘上述諸人均推辭承擔遺囑執行人之任務，則由[illegible](Ana Etude De Pae de Marsoulies)為遺囑執行人，如此，則以全部遺產百分之五給與該事務所作為報酬，茲聲請人願照遺囑為執行人，惟因康斯撓丁阿來克山特羅未趨耶法(Constantine Aleksandrovitch Yapha)生前有一妻已離婚，而不能證明其確已離婚，並不知其住址，又其母鎖非亞撤特洛夫那耶法(Mrs. Sofia Petrovna Yapha)現在何處，是否仍生存，又康斯撓丁阿來克山特羅未趨耶法(Constantine Aleksandrovitch Yapha)尚有無其他繼承人存在，於遺產[illegible]特留分及願否承認繼承其特留分，亦無從明悉，為此請求公示催告命其繼承人於一定期限內承認繼承，如逾期不為承認，聲請人即依其遺囑而為執行」等情；前來，據此，[illegible]令聲請人對於康斯撓丁阿來克山特羅未趨耶法(Constantine Aleksandrovitch Yapha)之母鎖非亞撤特洛夫那耶法(Mrs. Sofia Petrovna Yapha)及其妻仍設法另行通知外，合行公告，仰該康斯撓丁阿來克山特羅未趨耶法(Constantine Aleksandrovitch Yapha)之繼承人，限於本公告最後登報之日起二十一個月內向該遺囑執行人克拉乞糯尼谷夫(Petre Ilich Krachenimnikoff)(住上海法租界莫利希路五十一號十五號房間)承認繼承，並為願否承認繼承其特留分之聲明，毋自延誤，特此公告。 中華民國廿九年十一月 日

江蘇上海第一特區地方法院第二三六七號公告（聲請執管蔣星階及蔣楊淑蓉遺產）

為公告事據蔣仲謀蔣子文等具狀聲請發給執管遺產證書略稱故父蔣星階江蘇江甯人於民國二十三年在上海逝世時年六十五歲及故母蔣楊淑蓉為蔣星階公之配偶江蘇江甯人於民國二十九年三月在上海逝世時年六十[illegible]和洋行掛號蔣淑蓉戶英冊道契第八一八六號計地一畝一分零三毫連同地上房屋(二)哈華托律師公館掛號蔣星階戶英冊道契第一五三七號計地九分[illegible]連同地上房屋(三)德和洋行掛號蔣淑蓉戶英冊道契第七九三九號計地三畝九分五厘六毫連同地上房屋（本件因與高易公館有抵押借款關係俟將來押款滿期清償後再過入聲請人等戶名）依法應由聲請人等共同執管理合聲請准予發給執管遺產證書以憑管理等情前來據此合行公告[illegible]對於此項聲請持有異議者限自登報之日起至停登報後二十日內來院聲明若逾期無人聲明異議本院即准發給執管遺產證書特此公告 中華民國三十年四月 日

江蘇上海第一特區地方法院二一三三一公告（聲請執管李秉法遺產）

為公告事據李[illegible]具狀聲請發給執管遺產證書略稱故父李秉法浙江鄞縣人於民國十九年在滬逝世時年五十二歲遺有[illegible]洋行掛號[illegible]英冊道契第[illegible]號計地[illegible]連同地上房屋[illegible]依法應由聲請人[illegible]合行公告[illegible]對於此項聲請持有異議者限自登報之日起至停登報後二十日內來院聲明若逾期無人聲明異議本院即准發給執管遺產證書特此公告 中華民國三十年三月 日

光華 國華 義泰興 中國 華通 南洋 越東 東方 精華 等煤球廠敬告各界

[illegible]

雲記公司米糧照料報關服務社啓事

本公司[illegible]

經濟殯殮 五百五十元 三百八十元 二百元

樂園殯儀館

獨一 最新型大禮廳 電氣冷氣

經濟廳 念元

安樂殯儀館

電話 日夜 38249 37887

館址 戈登路巡捕房南武定路西摩路口

取費極廉

兆豐殯儀館

日夜服務 電話 23024至6

經濟禮堂念元 經濟殯殮(壹百五十元)

世界殯儀館

工部局衛生處鑑定為頭等殯殮所

電話 23443 21909 日夜

館址 在英租界康腦脫路1230號公共汽車站對門

中華殯儀館

地點租界中心 安全便利無比 紫楠大廳 陳設富麗

經濟禮堂念元 經濟殯殮(壹百五十元)

免費寄柩 運回原籍

館址 小沙渡路星加坡路口 電話30085

報喪

家主許文炳老爺痛於四月六日戌時壽終申寓謹於四月八日未時在康腦脫路世界殯儀館大禮廳大殮謹此報聞 許仁餘堂賬房謹具

退保聲明

先嚴許文炳公已於四月六日棄養所有生前為人口頭及書面之担保一概作廢無効特此鄭重聲明 許紓風啓

上海普善山莊第三百三十八號敬謝

承楊文翰大善士助施材費二百元戴張氏蔡雲華女士應果有奚叔平安記無名氏(一九四六八號)析蘭生以上七戶慨助施材掩埋善舉經費計國幣各一百元又[illegible]國幣六百元正又

[illegible]

上海義濟善會南市北市平飯處鳴謝 第三號

本會各處辦理平飯以來瞬已五月蒙諸大善士慷慨捐輸嘉惠貧民曷勝感佩除掣奉收據外用特登報鳴謝以揚仁風

計開 劉梧齋君一千元 鄒子琳君一千元 成利號一千元 陳福康君四百元 張朝賜君二百元 弱餘軒主二百元 談熹君二百元 湯樹記一百五十元 和豐蛋行五百元 周楚亭君五十元 季太太五十元 魏顧氏五十元 張李氏四十元 金元明君 經募楊連生君四十元 椿萱茂十元 夏普雲十元

本會辦事處廣東路九十三號三樓 電話一四一二一

代收捐款銀行 河南路嘉定銀行 愛多亞路[illegible] 電話九八二六四 九五三九三

南市 第一平飯處老西門肇嘉路關帝廟 第三平飯處南市油車街日暉南[illegible] 第二平飯處城隍廟內得意樓對門素香齋

北市 第一平飯處武定路三二弄財神廟 第三平飯處勞神父路四六號[illegible] 第二平飯處西摩路底玉皇山下院 第四平飯處勞利育路一二四號隔壁平等菴

董事長 黃金榮 虞洽卿 常務董事 范回春 經濟董事 范開泰

花柳白濁 保障短期斷根

特新療法 立可止痛 六天斷根

初期包醫 一概拾元 醫至斷根

用藥高貴 保證不發 出立保單

一切針藥打 全在內

本醫師專醫花柳白濁各科最始創用科學化電氣療法選用特效王道良藥運用精嫻手術確保根本解決[illegible]

政府註冊花柳白濁專科 蔡葆和醫師 地址 三馬路廣西路西首九六號 江南醫院

瘰子頸特效藥 朱少雲瘰癧丸 奏效神速

此丸原料純係採取國產[illegible]

上海白克路永年里三號 朱少雲製藥公司發行 電話36212

戴上茂昌眼鏡 便覺精神百倍

凡視力不強、怕見陽光、或記憶薄弱、頭暈腦脹、均爲目光失常之徵象、即到茂昌眼鏡公司檢驗目光、配戴適度眼鏡、以資改觀、而精神亦可平添百倍矣

茂昌驗光 精細準確 茂昌眼鏡 廉美舒適

茂昌眼鏡公司

總店南京路，支店霞飛路

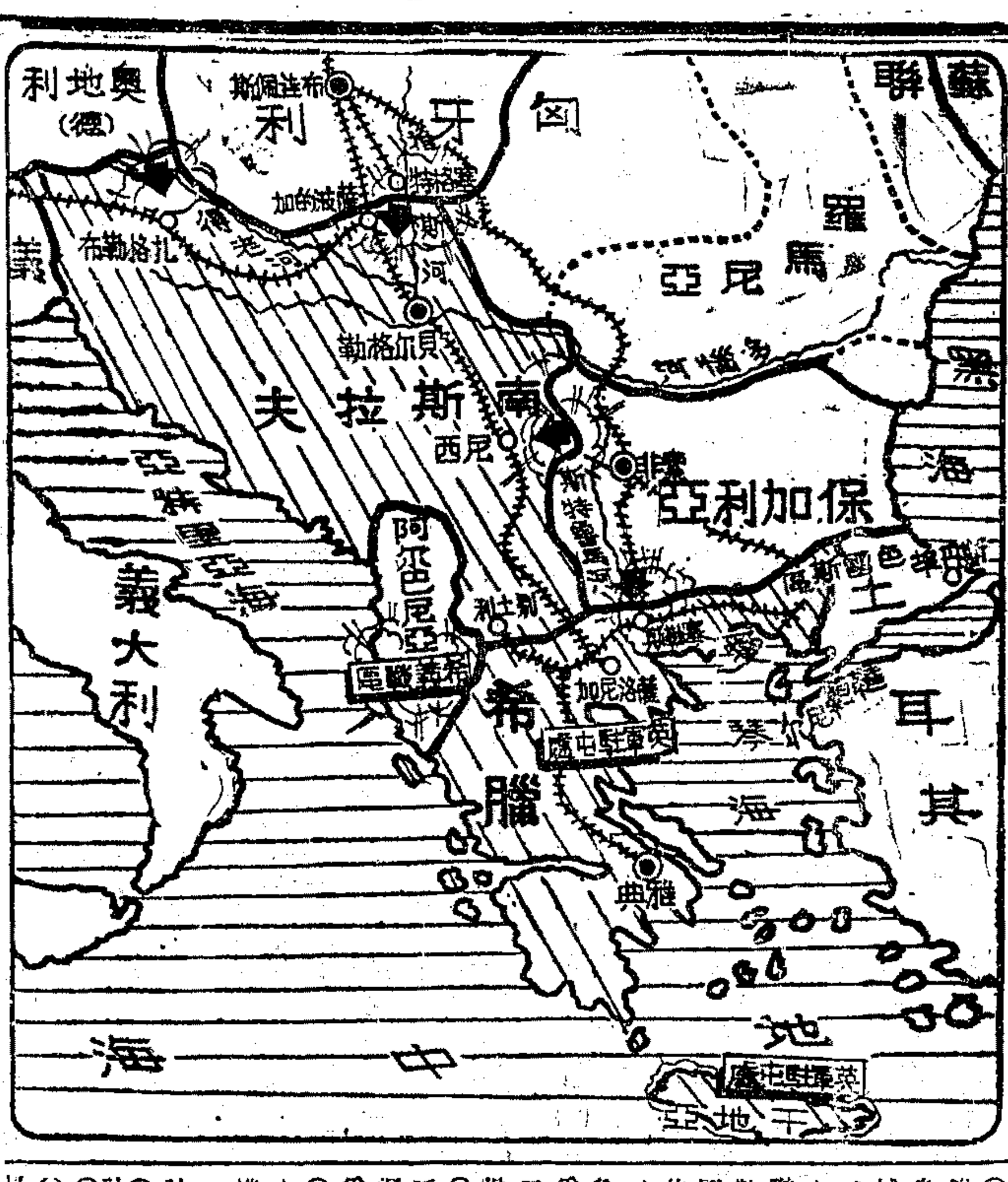

東南歐戰局益嚴重
南希英軍奮勇抵禦
德官方宣稱衝破南希邊境
傳南斯拉夫已遷都佛蘭斯

◉瑞士蘇里治 納粹之戰爭機構、昨黎明擊碎南、希兩國邊界後、遭遇駢肩作戰之南、希、英三軍兇猛抵抗、現時德·南·匈四國京城無直接消息可得、而納粹及法西斯電台、終日宣揚軸心國之消息、然謂南國京城經三次空軍總攻後、已成「火餘之海」、惟自承遭遇頑強抵抗、特別是斯特魯馬流域希臘軍、希特勒此次調用之軍隊、信爲五十萬人、對方有南斯拉夫軍一百萬人、及數目不詳之英希軍隊、希特勒所用戰略、大約與蕩平波蘭時相同、德電台堅稱、南國政府於未被轟炸前、確已自貝爾格勒逃亡、此間未經證實消息謂、保加利亞軍隊在色雷斯之兩據點及斯特魯馬山谷與德軍聯合對希作戰、此間若干人士聞悉、羅馬尼亞軍隊亦或將參入作戰、克羅西亞(北南斯拉夫)扎格勒布及魯比安納已宣布爲不設防城市、觀察家承認該兩地或將陷入德人之手、因該兩城均地廣平原、無險可守也、朱里克之外交官聞南斯拉夫內閣由京城遷往斯古泰里亞以北七十里之佛蘭斯、其他政府官員則往京城以南六十五里之卡克、(七日合衆社電)

◉倫敦 土京安加拉電台稱、德軍攻擊南斯拉夫之目標、乃在尼西、而衝入希臘之途徑、乃循斯特魯馬流域、尼西在南國東部、近保加利亞邊境、斯特魯馬流域、自保加利亞通入希臘、德軍之分配、爲自羅馬尼亞向南斯拉夫京城貝爾格勒進攻者三師團、自匈牙利之塞格特向南部進攻者機械軍二師團、步兵一師團、南、奧邊境作戰者十二至十四師團向扎格勒布進攻、此足表示德國所用軍隊、較切斷南軍爲二部之所需者、遠爲衆多、(七日合衆社電)

◉安加拉 某土國軍界稱、德國第一步之軍事目標、厥爲在希、南之間獲得立足地、俾與義軍保持呼應、以奪得「南國京城、尼西、斯高雅」鐵路之控制權、同一方面又稱、德軍有十四師兵力在保國、渠估計在保羅兩國之德空軍實力、約爲飛機一千七百架、其中六百一十五架爲戰鬥機、七十五架爲偵察機、其餘爲轟炸機、(七日合衆社電)

◉維希 德軍今晨侵入南斯拉夫後、此間軍事觀察家稱、德軍進攻南國、勢將沿南、匈兩國京城間之鐵路、由東北而西南、南國軍隊大抵不致堅決抵抗、即南國京城、或亦不欲堅守、緣其唯一決戰機會、乃在退至地中海沿岸一帶後、與希臘軍隊會合作戰、(六日哈瓦斯社電)

◉倫敦 德國無線電稱、德軍越過索維亞與希臘邊界後、刻在各處與敵軍接觸、而按照預定計劃前進、不爲地勢險惡與敵軍頑抗所阻、(七日路透社電)

◉柏林 德高級指揮部稱、德軍已攻入希臘及南斯拉夫境內達十八至廿四英里之深、(七日合衆社電)

◉柏林 據此間接前綫消息稱、德軍衝鋒隊已於今晨四時渡河衝抵南斯拉夫國境、(七日海通電)

◉柏林 德國負責方面本日承認進攻希臘及南斯拉夫邊界之德軍所臨之任務、係自歐戰開始之拔敵軍者、德國方面亦不隱諱索維亞人係歐洲最屈強之鬥士、索維亞南部及希臘北部之山地高原、最適宜於防守、因德軍之著名邦薩爾師將無迅速作戰之機會、(七日合衆電)

◉朱里克 此間昨晚六時五十五分收聽德國電台所宣布、「南斯拉夫政府已宣布南國京城撤退」、柏林電台復稱、德國軍隊在南希前線各處前進、(七日合衆社電)

◉土京 此間接外交界傳來消息、南軍士氣甚爲激昂、(七日路透社電)

南國對外交通阻隔

◉蘇列克 南國京城與瑞士間之電話、現已不通、羅馬、柏林與瑞士間之電話交通、現以國用爲限、(七日路透社電)

◉倫敦 此間與南斯拉夫之各項交通、尚未恢復、南國人士方面甚少戰訊傳出、因南國京城消息之缺乏及德方宣傳之努力、致德國進攻之發展情形、甚難獲得明確之觀察、(七日路透社電)

◉華盛頓 國務院昨深夜宣稱、美國當局迄未能與美駐南公使館取得接觸、此殆係德國飛機轟炸該城所致、使與外界完全斷絕音訊、(七日海通社電)

南國指德爲侵略者 決計抵抗無理攻擊
南使與英有重要會談

◉倫敦 瑞士無綫電廣播稱、駐維希南國公使館接南都負責方面之宣言、內稱、「南國決計防衛其獨立、領土完整與光榮、以抗此無理攻擊、德國乃侵略者、南國未有仇視德國之行爲、德方舉動之眞正原因、可於德方欲使南國棄其中立一事見之」云、南國駐倫敦公使索波蒂區頃向路透社訪員稱、「德軍、以野蠻手段對付我同胞、尤令人震駭、上次大戰時、塞維亞人與日耳曼人乃仇敵、但雙方均表示互尊、凡守戰爭常規、茲德軍總司令竟認有發此命令之必要、頗可驚詫、無論如何、南國人民雖不欲戰爭、但亦有接受挑戰之勇氣、吾人具有軍事上與歷史上傳統名譽、絕不輸於德方、如指南國啫戰、實屬顛倒事實、蓋南國直至最後一刻、猶竭力維持、巴爾幹半島之和平也云、南公使昨訪英外部、與英政府代表會談多時、(七日路透社電)

◉倫敦 因德國向南斯拉夫及希臘進攻之故、英文武官員昨數度舉行緊急會議、但觀察家得悉、最近英、美舉行談判時、曾討論德國進攻南、希之可能、並考慮調整該兩國之海外供應、(七日合衆社電)

南國京城四度被炸 義稱與德聯合行動
羅保兩國遭南機襲擊

◉紐約 哥倫比亞廣播公司、本日收獲英國廣播公司特別對南斯拉夫所發之詞、應允給與援助、其詞云、「德國未受絲毫挑動、已向南斯拉夫作野蠻之暴行、塞維亞、哥羅西亞及斯洛代亞各族之英勇抵抗、使英國與南斯拉夫處於同一陣綫、吾人歡迎南國爲有決心及有力量之協約國、並重行樹立吾人之友誼、此項友誼在上次大戰時、已使吾人渡過艱苦、而達勝利、吾人將共同作戰、至公理獲得申彰法律及正義重行樹立、方能媾和」云、(七日合衆社電)

◉魯勃利安那城 本市市長頃向全市人民發表廣播演說、略謂、本市刻當實行宵禁、務希全市人民一體恪守、對於危言聳聽之謠諑、切勿輕信、我國軍隊已在邊境一帶作戰、相信必能獲勝、(六日哈瓦斯電)

◉柏林 德軍司令部接獲消息、德轟炸機、俯衝轟炸機、戰鬥機及驅逐機、昨襲擊南國軍事目標、南國京城被猛炸三次、各處發生大火、傍晚猶未熄滅、車站附近、損毀尤重、飛機場數處被投爆炸彈多枚、並遭大砲轟擊、午後德機第二次猛炸南國京城、襲擊軍事目標、各處發生大火、五時至六時、第三次襲擊南國京城、擊落南國飛機多架、總計第一日空戰中敵機已被擊落三十九架、機場內之敵機、被炸毀四十八架、扎格勒布西北之鐵路中心、亦着彈數枚、全部炸毀、(七日海通社電)

◉柏林 此間今午宣稱、德機羣昨夜赴貝爾格勒作第四次轟炸、與前三次相同、均爲得手、(七日海通社電)

◉柏林 德機昨炸毀南國京城東面之浮橋、該橋係最近築成、準備運兵、在軍事上具有特殊重要性、該橋附近之商店及建築材料、亦被炸毀云、(七日海通社電)

◉羅馬 義政府昨晚發表決定進攻南國布告、據柏林公報、義機在此官場布告以前、已轟炸南國南部之軍事目標、義官場布告於陳述義國所遭痛苦後、謂義國驟於此種事實、故決定以其海·陸·空軍與德國密切聯合行動、(七日路透電)

◉羅馬 義大利空軍昨狂炸亞得利亞海方面之南斯拉夫根據地、如巴拉陀港爲空襲之主要目標、發生大火多處、莫斯塔爾飛機場中彈、損失頗大、卡塔洛港務工程、貨棧及泊於港中之輪船、不乏中彈者、義偵察機昨全日在亞得利亞海上空活動、(七日海通社電)

◉紐約 哥倫比亞廣播公司轉播英國廣播消息、南斯拉夫空軍已轟炸羅馬尼亞、此事已經羅國國務會議宣布、又與亞淳地方南國兵士隔多瑙河向羅馬尼亞開火、死一人、羅總理安托尼斯古已向南國提出抗議、(七日合衆社電)

◉柏林 德官方通訊社消息、南國飛機空襲羅國巴那特省之阿拉德等鎮、來襲者皆係單機、未能發生重大損害、(七日路透社電)

◉保京 據此間廣播電台宣稱、南國飛機昨襲擊保京及克斯頓狄爾鎮、擊中住宅數所、炸斃婦孺多人、保國當局已勸告民衆力持鎮定、勿離住宅、保京於昨夜實行全部燈火管制、(七日海通社電)

◉保京 此間官報稱、關於南斯拉夫飛機昨日轟炸保加利亞城市一事、保國駐南公使館、已向南斯拉夫政府提出正式抗議、(七日海通社電)

◉羅京 此間官報稱、關於南斯拉夫飛機昨日轟炸羅國奧索伏城、泰發斯伏城、阿剌勃城一事、羅馬尼亞政府已向南斯拉夫政府提出抗議、(七日海通社電)

◉匈京 此間半官機關今日披露消息稱、南斯拉夫飛機昨自德拉夫河方面飛入匈境、企圖轟炸布達佩斯特、結果被匈高射砲所擊退、所發空襲警報、歷三十分鐘、(七日海通社電)

抵菲島美空軍 作大規模演習
英荷要人卽將赴菲會商

◉馬尼剌 新到之美國驅逐機二十六架、今晨在此演習、是爲菲律賓歷史上之最巨大美國空軍表演、該飛機隊係於昨日美國慶祝陸軍紀念日之際、在馬尼剌、柯里奇鋒及司透辰堡砲壘之三角地帶表演、英遠東總司令樸芳上將、荷蘭外交部長克利芬斯、將於明日抵此間、與美國駐菲最高專員賽爾舉行重要會議、現已自巴達維亞抵此之荷蘭官員、係來迎迓荷外長者、均不肯評論未來會議之性質、賽爾亦拒絕談話、同時並拒絕透露上週彼與樸芳上將在此談話之內容、僅稱、該談話爲一完全私人性質者、彼並稱荷美會議或將延長數日、並稱在此陸軍紀念日、殊有重大之意義、因美國現時正竭力經營以建設其自身防務、同時尙須援助英國及其他民主國家、抵抗此世所未聞之破壞文明之野蠻攻擊、故四月七日、將使美國旗幟下之民衆、在此世界充滿混亂與紛爭之時、對保護吾人之軍隊、當有更深刻之感謝、(七日合衆社電)

今日本報要目

國內 粵華軍克復汕尾 閩省府公佈公務員退休辦法

國外 德官方宣稱衝破南希邊境 英澳紐西蘭軍抵希助戰 美表示決助

南國抵抗侵略 蘇聯贊同南國立場

上海 工董選舉不致舉行英美日人選發表 租船運米事接洽已有頭緒

中交兩行被覊職員今恢復自由 美國總會會所又有出售消息

第一張「國際電」

第二張：國內外電 本市新聞 歐戰叢談 商業新聞

第三張「體育 自由談 遊藝界」

昨日本報發報時間 七點十二分

名烟精良 不同凡響

另有十支裝小美麗一種

華成煙公司出品

牛牌肥皂 特價三十六元

大新街榮業里總經理處 電話 八一一七一六

長命牌 維他賜保命 補針 補丸

昔卞莊刺虎，能力殲猛獸，今人違論刺虎，體質瀉弱，手無縛雞之力者，比比皆是，蓋體力不如古人遠矣

天然治療之大補品

吾人自幼至老除先天的疾病外，應各具生理健全之體格，惟囿於現代之生活，刺激之外因既多，一切不良之環境皆足以消耗吾人體力，誘致疾病，維他賜保命爲內分泌荷爾蒙製劑中之權威，有壯身療虛之偉效，健者得之愈增康強，弱者得之轉弱爲強，功效確實，久爲各界所贊許，誠培補後天之唯一大補劑也

信誼藥廠監製 華英藥房均售

上海明星香水廠肥皂部爲緊要啓事

日月肥皂 硬質頭等肥皂 月色肥皂

近數日來迭接顧客電話詢問本廠出品之明星花露香水有在別家電臺作爲肥皂附品則其所告之肥皂是否亦爲明星香水廠所出品等語查本廠出品家用肥皂除上列三種之外正在籌備中者祇有蝶花星光肥皂此項肥皂質地高貴不乾不縮香味雅靜花紋凹凸迥非普通出品所能望其項背抑且亦難以仿製此次在電臺播音並未有以明星花露香水作附品是以別家電臺出售肥皂以明星花露香水作附品者此種肥皂絕對的非本廠所出品而本廠出品之肥皂所有名稱標語及連綴之成語名稱與贈品均向商標局註冊取得專用權倘有影戤冒用定當依法追究至本廠出品上項肥皂除在中西電臺自辦電話購貨外經銷人在別家電臺播音推銷者均用上項肥皂整個名稱及標語但一切發貨等手續均歸播音人負責與本廠無涉

電話聯貨 98200 五線 各部專接

中西大藥房

特價祇有三天

原價每聽七元五角 特價陸圓

治疫聖藥 功德水 大瓶二元五角 小瓶二角五分

中西時疫水 四十瓶一盒四元五角

藥製白蘭地 特裝二元 二小瓶五角

癩沙淨衛生藥皂 居家旅行衛生消毒除垢美容好 每箱一百塊 實售四十元

著名老牌 每箱壹百念塊 每箱肆拾肆圓 原料漲 暫售此價

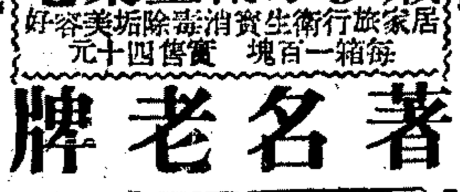

高等藍色家用肥皂 月色肥皂 呢絨毛織棉紗如新 每箱一百念塊 實售四十六元

高等頭等肥皂 每箱暫售國幣肆拾圓

潔白堅硬交關香 赤黑抹搨翻花樣

金嗓子保喉片 每瓶一元六角五分

痰敵 止咳化痰 平喘治勞 大片：五元 小瓶：二元五角 每聽：三元五角

胃鑰 止肝痛胃 治腸胃病 大片：五元 小瓶：二元五角 汁：二元

根除淋濁 九星米地丸 三元五角

紅字黑盒 百花露香粉 大號二元一角 小號四角五分 去斑白嫩 防曬制油 乾水傑 香兩宜粉

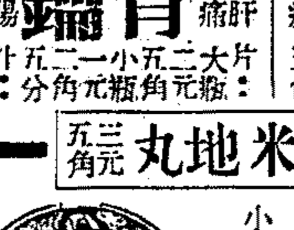

電話聯貨 98200 今日特價貨品

不須多灑 一滴香水 一滴便香 每瓶二元二角五分

明月自來還自去
當歸兒是種子丹

要生先調要健亦調
想育要經想美先經

婦女月經調順自可減少許多疾病

當歸兒

是出類拔萃的佳製

當歸兒用國產上好
當歸經科學特製・
有液劑片劑二種・
內服用片劑・吞服
易・攜帶便・吃過
三四盒・月經自然
準期而來・其他痛
病・停經・停孕・
以及行經期前後之
不安・都可治癒・
功效靈驗・夢兼有
望・

新亞藥廠製造
藥房均售

程慕頤博士監製

星牌　霍亂疫苗　傷寒霍亂混合疫苗

本疫苗有注射及內服兩種均採用本國流行菌種製成功效確切當此疫症流行之際請各界採用以資預防

上海　新亞血清廠出品　新亞藥廠總發行　藥房均售

社評

巴爾幹大戰前瞻

國際在這數日內，又連續的呈現若干新形態，這與其認爲劇變，無寗認爲直綫的必然的開展，其間並無何種意外。在德義兩國宣布進侵南斯拉夫的同一天，英國軍隊在東非洲方面擊潰了義軍，攻入了阿迪斯阿巴巴，造就了阿比西尼亞國王塞拉西重返故都，光復阿國的機會；阿境之內，目前尚有不少的義方殘軍，倘非士氣頽喪，其數量上猶堪作一殊死戰，故東非戰事尚未結束，亦即阿國尚未清澄；但義國要重振軍威，反敗爲勝，至少在東非方面可以推斷其爲已頻絕望，阿王復國可以推斷其把握了十八九；以塞拉西國破家亡而投奔英法，是一九三六年的事；越五年，到今日，目覩強暴失勢，可謂合該有此一日，這眞是夠興奮，却非意外。

歐戰擴展至於巴爾幹，乃爲自始即屬勢所必然；尤自義大利發動侵希，希臘奮起抗戰之後，巴爾幹不但充滿了火藥氣息，且可謂既被火燄所蔓延，半島諸國怎得置身事外？故南斯拉夫終於捲入漩渦，未可意外視之。所得視爲意外的，倒是南國到現在纔牽涉，而南國之外的保加利亞與羅馬尼亞，雖已遭了踐踏，喪了自由，到現在還是抱殘守缺，既未乘機攘臂而起，倒戈自強，亦未助紂爲虐，發揮其爲爪牙工具的功用；更如土耳其，不但條約義務上可謂早有問題，即事實威脅上，至少自希臘與南斯拉夫被侵起，亦應不復能假作痴聾，却意外的至今保持其中立地位。一切意外，每每爲常情恒理所否定。據昨日電訊，土耳其方面同情希臘南斯拉夫而暗示其保持中立的限度乃爲保加利亞不對希南兩國下井投石；同時復傳希臘對於進攻的德軍，已在某地點予以擊退而反攻作戰於保境了；南斯拉夫於接受挑戰之後，空軍已飛往德國控制之下的羅馬尼亞，轟炸油田了；這些動態，顯示巴爾幹方面戰爭範圍正在加速的繼續延擴之中，而意外的至今站在漩渦沿邊的諸國，瞬將無法長此滯留於現階段。總之，俱將爲大戰中之一員。

這原來可視爲意外之列：希臘對義抗戰之中，英國幫助希臘雖屬公開，而希臘方面所滲入的英國軍事力量，則猶爲公開秘密；及至前天德義對南斯拉夫，德國對希臘，同時宣戰之後，英國軍隊始正式出現於希臘，於是巴爾幹方面有了英希南三國聯軍，這是新姿態。由英希南三國的公然聯合作戰，於是在法理上，在方式上，立即觸發新疑問，即德義日三國盟約的第三條，究竟怎樣解釋？在義希開戰的時候，還可諉爲盟約以外的另一事件，德日兩國故意躲閃了這一問題而分頭的各行其是。現在希南兩國公然與三國盟約的敵國駢肩作戰了，怎得再解釋爲與三國盟約無關？不容解釋爲無關，然則盟友日本將對南斯拉夫怎樣，對英國怎樣？

追求解釋，不是咬文嚼字的消閑，不是學究先生的頭巾氣；却欲覘知三國盟約的道德理智精神與價值，欲覘知有關三國盟約的一切；尤欲覘知力主勾結德義，強化盟約，剛巧歷聘德義而大言炎炎的日本外相松岡，此行究竟有何成就，究竟如何影響及於盟約的一切。因此樂聞言辭的解釋，樂見事實的解釋。以意度之，松岡鍛羽歸去，將三緘其口，不作何種直接解釋吧！要解釋，還得觀望巴爾幹戰事如何開展，如何告一段落。假使德義在巴爾幹方面卓著戰功，得了壓倒的勝利，當然可使三國盟的光燄氣勢再度高張。勝負常事，誰得逆知；而自法國降服，歐西戰局停滯之後，英德雙方的陸上戰鬥力量未有較量機會；在戰爭初期確是屢戰屢勝的德軍，久未表演其身手；最近在利比亞方面，德軍助義反攻，逼使英軍放棄班加齊，但祗能視爲大戰中的褊師交鋒，性質上異於主力的正面作戰；故今後在巴爾幹大戰的戰場上，德方的士氣與力量比較初期如何，英國已經有對抗德方新戰術的經驗之後戰績如何，目前皆應留爲疑問而待事實答復。此一戰，在英國有聲威的關係，在希南兩國有暫時禍福痛癢的關係，在德義方面則異是。因爲巴爾幹大戰的性質，假使德義敗了，納粹法西斯將如日薄崦嵫，一蹶不振，縱令大戰不能即此結束，但最後勝敗之數可謂決定了；故此戰在德義是決戰的性質；假使英希南三國聯軍敗了，希南將如十個月來的法蘭西，甚至如五年來的阿比西尼亞，遭盡磨折苦難，自在意中，然英國決不從此罷休，再接再厲，方與未艾，故在英國非決戰的性質；易言之，戰爭全局，以及英希南三國，乃至法比荷挪諸國的運命，在民治國方面將不因巴爾幹大戰而決定，亦即巴爾幹大戰對於民治國並無決定的作用。然其勝負影響所及，必致波動國際的別一面，不但日本觀望着而已。

成份準確　補力超越

美國製

赫維他立

比目魚肝油精　膠囊滴劑

赫立維他，有補身抗療之特效，爲世界最大之魚肝油類出品專家HEALTH PRODUCTS CORP., NEWARK, U.S.A.所製，其維他命含量經生物標準鑑定，保證強於鱉魚肝油壹百倍，故其補力超越，爲任何他種「魚肝油精」所不及，確爲舶來品中之最優秀者也。赫立維他，不是藥物，而是一營養人體之食物結晶，其補力是天然的，不是興奮的，君日常飲食，應佐以赫立維他，以保健康，成人日服膠囊二顆，兒童日服一顆已足，嬰孩則可服滴劑。

HALIVITA

斯特魯馬河流域 德希軍戰況猛烈

薩洛尼加德攻勢受阻 英軍六十萬抵希助戰

駐希英軍最高指揮華維爾

◉倫敦　希軍得英・澳・及紐西蘭軍隊之協助、英勇抗戰、德軍在薩洛尼加之攻勢，實際上已趨於停頓，據希軍公報宣稱，沿保加利亞邊境之戰事、德軍屢次進攻、均被擊退、所有希方各砲壘抵抗甚得手、惟有一處經德軍猛烈進攻後、已告失陷、希軍曾擊燬德坦克車十輛、希方戰鬥機及高射砲亦曾擊落德機六架、此外更俘虜德軍若干、駐希境英空軍之旋風式機一小隊、曾擊落德方毛瑟施密特一〇九式機五架、英機皆安然返防、今日據希方公布、若干區域已按預定計畫撤退、以免無謂之犧牲、敵軍稍有進展後、已在令綫被阻、德軍進攻所取道之希保邊境、經過雜杞浦叢山、其間之主要路綫、係屬斯特魯馬河流域、直抵距薩洛尼加西北約五十哩之西拉、接道至薩洛尼加之直接路綫、原屬通過南斯拉夫境內之伐爾達流域、但因南國抗戰之故、此路綫已不復爲德軍所利用矣、德方對於英希兩軍抵抗力之堅強、已直認不諱、希臘全國人心激昂、赴雅典參謀本部請纓者、人數極爲擁擠、（七日路透社電）

◉雅典　希臘總司令部發表戰報稱、德國勁旅、以最新式武器、並由戰車、重砲及多數航空隊掩護、昨日拂曉沿保加利亞邊境分兵數路、來犯我軍陣地、猛撲數次、我國陸空兩軍以寡敵衆、奮勇抵抗、激戰終日、其情形以斯特魯馬河流域尤爲猛烈、令綫僅有一處被攻陷、敵軍戰車被我軍擊毀者十輛、敵機被擊落者五六架、我軍爲避免無益之犧牲起見、已自某某陣地撤退至預定防綫、迄至晚間敵軍攻勢已被遏阻、（七日哈瓦斯電）

◉倫敦　據德國官方通訊社消息、英・德・雙方軍隊、已在希保邊界接觸、德兵進攻現遇頑強抵抗、尤以斯特魯馬河流域爲甚、惟德方所接戰訊尙屬滿意云、據雅典無綫電官塲宣布、東戰綫希軍先頭隊、刻在各處堅守自己陣綫云、據維希所接保境消息、德機昨轟炸薩洛尼加云、德方無綫電所稱、德軍在斯特魯馬河流域遇有頑強抵抗一節、不得視爲德軍深入希境之解、蓋斯特魯馬河流域半在保國、德軍由此入希、當然遇有堅強反抗也、德方無綫電廣播目覩者之報告、陳述德軍沿此流域進兵之困難、謂德方須用其所有之組織能力、以克服山地與氣候之障礙、德兵須沿此山路樹立標識、以危險地點警告摩托軍隊、德方工兵現炸開山石敷築道路、以利軍車行駛、（七日路透電）

◉柏林　頃向此間負責當局探悉、德軍向斯特魯馬河流域前進、遭遇希臘軍隊之堅強抵抗、但所得軍報、可見德軍進攻隊伍仍極順利、斯特魯馬河、由保國流入希臘之丹基輻、經柴基迪克半島之東流入愛琴海、薩洛尼加城即座落該半島之西、（七日海通電）

◉紐約　據土京所得未證實之消息、希軍返攻已將德軍擊退、並在某地點作戰於保國境內、此項消息、係哥倫比亞廣播電台土京訪員所轉播者、（七日路透電）

◉雅典　據希軍公報宣稱、希軍昨擊毀德坦克車十輛、並擊落德機六架、希軍砲台除一處外、力抗猛轟與飛機轟炸、希軍曾棄國境若干、但已在前綫阻住敵軍、（七日路透社電）

◉雅典　昨夜據希臘情報部發言人聲稱、衆料希軍僅能抵禦德軍兩小時、今出乎意料、已抵禦十二小時、且保持不破裂之陣綫、以抗強逾十倍之敵軍、德軍密集進攻、遭遇慘烈之砲火、（七日路透社電）

◉倫敦　英政府昨宣布　英帝國軍隊已駐希臘、「英國開赴希臘之軍隊、包含英國、澳洲、紐西蘭等兵士、英皇家空軍已將希臘防務大爲增強」、英中東總司令韋維爾將軍、現在希臘任英軍最高指揮、查英國派遣大軍往希之舉、係外相艾登及參謀總長狄爾向戰時內閣提出、當經內閣決定辦理、惟自該項決議實行後、紅海及地中海之情形突變、德機械軍突在利比亞大批出現、致英軍被迫撤出班加齊、至蘇聯方面、又於此際採取贊助南斯拉夫之態度、實爲近來最堅強之舉動、惟蘇聯並未表示是否將以物質接濟南國一如接濟中國及前西班牙政府情形、（七日合衆電）

◉斯丹埠　據此間可靠消息、英軍在希臘登陸者、約在六十萬名左右、（七日哈瓦斯社電）

◉倫敦　英國報紙評論家頃警告各協約國、謂彼等在巴爾幹之初步戰爭、恐將遭受敗退、因其他尙缺少英國軍隊及軍需、惟又稱、此種局勢、瞬又補救、緣消息靈通之英人士謂、首批英軍駐希、已由希臘及英國總參謀部彼此同意、但目下在希臘之英軍、尙不足成爲英國之充分援助、報界評論家因是遂謂、南斯拉夫戰爭之初步、恐將遭挫敗、但相信派往希臘之英軍、決不致重演一年前挪威境內之結局、該評論家於作困難臨頭之警告中、並信邱吉爾首相或將向國會發表一悲觀之報告、（七日合衆電）

希王昭告國民 與南駢肩作戰

絕不畏懼艱苦與慘痛 有英美援助信必戰勝

希總司令勉部屬奮身克敵

◉雅典　希臘國王喬治、陸軍總司令巴巴戈斯將軍與希政府昨夜各發文告、切實作戰必獲最後勝利始已之決心、巴巴戈斯將軍通諭德方前敵希兵、勉以奮身作戰、勿較義方前敵之希軍稍有遜色、通令中並懇切言及「我武裝弟兄英軍」、又謂、「我人決抗敵而征服之、如我人業已征服義衆之另一敵人然」、希王對德軍攻希事、發出告民衆書、謂「我人得上帝之助、必能戰勝、希臘人民已向世人證明彼等重視光榮高於一切、決以光榮態度對抗新敵到底、希臘雖稍微小、但精神則極偉大、今遭另一國攻擊、決不許該國破壞之、我人之奮鬥固屬艱苦慘痛、然吾人絕不畏懼、決含苦茹辛、不吝任何犧牲而畏縮、勝利正在前途等候我人、屆時希臘又可獲得永久光榮矣、希臘現有兩大強盛盟國、即抱不可屈服的志願之英帝國與有無窮資源之美國是、我人並會同南國弟兄、駢肩作戰、爲挽救整個巴爾幹半島與人類、而同洒碧血、我人得上帝庇助、必能戰勝云、

希臘政府勉勵國民

◉雅典　希政府亦發文告、促軍民遇德方侵略時、對國家各盡任務、文稱「德公使今晨訪晤首相、代表德政府告以德軍將攻希臘、同時接得邊境來訊、德方一將其威脅付諸實施、一九四一年四月六日拂曉、第二軸國竟重演一九四〇年十月廿八日之義方侵略、希臘之光榮自由與主權、旣遇此新侵略、政府特促請全國軍民、對其親愛之祖國各盡厥職、發揮實力、勇氣與堅毅精神、深知出師目的之正直、籲求上帝降福、並庇護勇敢偉大之盟國」、此項文告、由希首相柯里齊斯與政府全體大員簽署、（七日路透社電）

全希充滿愛國情緒

◉雅典　據傳邊境最近消息、大批希軍抱衛國決心、刻正開入預先布置妥當之新陣地、彼等開往前綫時、高呼「我國萬歲、我王萬歲、我軍萬歲、上帝佑我」、最有直接關係之馬其頓與塞來斯兩區人民、咸具熱大熱心、昨日希王喬治偕首相柯里齊斯乘車行經雅典街衢時、人民歡呼不已、旋有許多人民舉行示威遊行、前往總參謀部請纓派赴前敵、薩洛尼加民衆亦列隊至英、南兩國領署前歡呼、希國全境聞德軍展開攻擊之訊、民衆同仇敵愾之心、空前熱烈、未幾各地紛紛舉行愛國遊行、遍遊各街、

教堂祈禱擊退敵人

教堂紛紛祈禱、擊退第二敵如擊敗第一敵人然、而各處人民莫不抱絕大信心、聞德軍進犯消息、異常鎮靜、阿爾巴尼亞前綫希軍接訊、亦抱莫大熱心、深信必能戰勝新敵人、高唱國歌、並歡呼國王與國家萬歲、軍用醫院中傷兵能起床者、皆離榻唱國歌、雅典英軍總司令部前、民衆團集高呼「我人必勝」、青年團體相率列隊遊行、大羣民衆在總司令部外、紛覩要人出入、各報特刊、民衆爭購、咸以先覩爲快、（七日路透電）

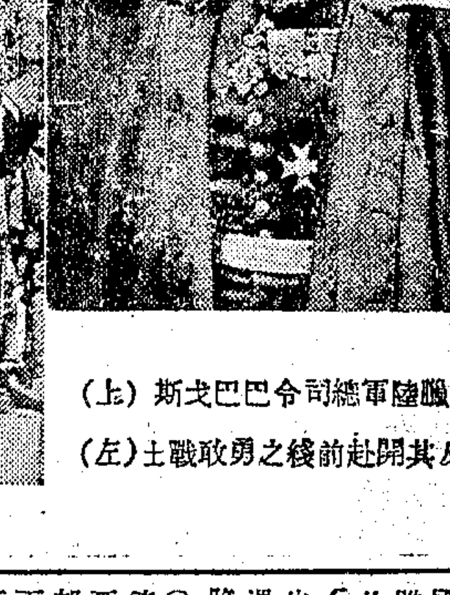

希臘陸軍總司令巴巴戈斯（上）及其開赴前綫之勇敢戰士（左）

希臘各銀行 限制提存

◉倫敦　獨立法國通訊社雅典訪電稱、希臘內閣昨晨集議、希臘各銀行已限制提存、准許每月提取存款百分之五、至希幣一萬枚爲限、（七日路透社電）

南國工程部長 顧洛維區殉難

◉瑞士京城　南斯拉夫魯勃利安那城無綫電台頃廣播消息稱、德國飛機本日轟炸南京城時、公共工程部長顧洛維區不幸殉難、又謂斯洛文黨領袖顧洛維區業已組織斯洛文民族委員會、俾加強全國各黨各派之團結、以保衛祖國、（六日哈瓦斯電）

南國所採立場 蘇聯完全同情

因其措置符合和平原則 蘇南協定絕非形式文件

◉莫斯科　消息報今以「鞏固和平的文件」著論稱、「蘇聯與南斯拉夫締結不侵犯協定、完全符合兩國人民之願望、證諸蘇聯以往之經驗、此種協定非特係形式上之文件、且事實上能鞏固和平、吾人須知、此項協定締結時、適値戰爭擴大之秋、此種戰爭已波及十萬萬人民、且將繼續將更多之生命捲入大流血慘劇、此點尤足顯示蘇・南協定之重要性、南政府努力維持和平及增強其對外地位、蘇聯不得不予以同情、良以一切以和平爲目標之行動、係與蘇聯之外交政策符合也、故者、此種共同之和平願望、已易爲外交文件、毫無疑問的、昨日締結之蘇・南協定、必可獲得南國人民之擁護、同時亦必爲偉大蘇聯人民所贊同、此項重要文件、實係斯達林和平政策之新表現、且亦符合爲和平奮鬥各國之利益」、（七日塔斯社電）

◉莫斯科　關於蘇・南不侵犯協定問題、眞理報評稱、「蘇・南友好及不侵犯協定締結之日、不僅爲兩國友好關係發展之里程碑、且亦顯示兩國政府已共同努力增強和平並防阻戰爭之擴大、爲遵守和平政策起見、蘇聯決堅決追隨斯達林主義、蘇聯與南斯拉夫締結不侵犯協定、完全符合蘇聯外交政策之基本原則、南國最近發生之事實、充分顯示南斯拉夫人民確保爲和平奮鬥、且不願其本國被牽入戰禍、在大會及示威行動中、南國人民已明白表示、在國際關係史中、蘇・南不侵犯協定、將成爲特殊之和平文件及蘇聯爲和平奮鬥之明證、蘇聯民衆必予以熱烈之擁護」、（七日塔斯社電）

蘇南簽約 英美興奮

◉倫敦　負責方面認蘇・南不侵犯公約爲極可興奮之發展、而華盛頓方面亦抱此同樣見解、據此間所接消息、美國務副卿威爾斯、在華盛頓語人、渠對此約感覺特殊興趣、許多人亦復如此、此約可有極大意義、定使希・南興奮、而對土國亦頗重要云、（七日路透社電）

◉倫敦　英內務大臣馬利遜、昨夜在諾丁漢評論德國對南・希兩國宣戰事、謂渠希望土國了解作巴爾幹全境安危所繫的決定之時期今已至矣、蘇・南兩國之互不侵犯公約、至可歡迎、雖吾人對此未可過於重視、然此若爲蘇聯政策轉變之解、則不獨歐洲之幸、且亦蘇聯之幸也、渠相信希特勒將在巴爾幹遇見其所不願見之軍隊、（七日路透社電）

旅澳南僑 紛請入伍

希僑亦加入澳軍

◉雪梨　旅澳南斯拉夫僑民約二千人、現皆踴躍赴此間南國領事館要求入伍、或在其他方面爲國服務、又據希臘總領事館宣布、希人多名現已加入澳帝國軍隊、（七日路透電）

◉雪梨　澳洲外務大臣史蒂華德今日聲稱、澳洲將依據邱吉爾之保證、在可能範圍內、以全部資源援助南國與希臘、蘇・南兩國近訂互不侵犯條約、足見蘇聯對德方在巴爾幹半島之意嚮、現感焦慮云、澳洲報紙批評希特勒最近行動、均大加斥責、（七日路透社電）

筋骨腰腿痠痛　首推陳家瘋濕膏

▲本埠英租界同孚路（二二六弄）永利坊內十三號陳藴珍堂之陳家瘋濕膏，行銷南北各省馳名全國，貼過者無不贊美其效力之宏大，止痛之迅速，決非其他膏藥所可比，故對於一切男婦老少筋骨疼痛，腰腿痠痛，肩痛背痛手不能舉，麻木痠軟足不能行以及跌打損傷筋動骨，瘋濕紅腫痛等症，均能限日痊愈，功效之速不言可知，售價每張二元雙料四元電話購買或信片通知，均能專人送上不取送力電話三二九九四號購時務請認明陳藴珍招牌以防假冒

陳子宜家藏　瘋人奇藥　痴癲羊癇瘋救星

▲玉田陳子宜氏，藏有家傳專治瘋痴秘方一種，名爲八寶定神丹，自在滬埠公開出售以來，成績過人，治愈頗衆，主治功效，無論男女老少一切新久瘋痰要症，如痰厥氣閉，痰迷心竅，氣悶成瘋，或受刺激，驚嚇所致之種種神經錯亂，自言自語，時哭時笑，如見神鬼，重則拆毀器具，打人駡人，或神虛驚悸，如畏人捕，或產後生風，失音不語，或用腦過度，狀似獃呆，以及羊癇瘋，不時舉發，發時形狀不一，或忽然仆倒，口吐白沫，頭項强直，或手足抽動，目呆背脊，或作六畜聲音，一切怪症瘋癲，雖經其他中西醫藥無效者，一經服後，無不藥到病除，誠爲瘋病之救星，患此症者，可速購服，以除病魔，經售處上海同孚路永利坊十三號陳藴珍堂說明函索即寄

美政府表示 援助南抵抗侵略
以各種軍用品供其需求 並以所扣丹輪作運輸用

◉華盛頓　國務卿赫爾、昨夜於晤商羅斯福總統、宣稱、美政府刻儘速進行以軍用等供應品運德南國、軸心國野蠻侵犯南國、欲以武力殲滅之、此乃軸心國所擬征服世界的行動中之另一幕、被武力侵略者、今又有一弱國、可見軸心國征服世界之行動、漫無止境、未有與地上或他種限制、美國人民對於無端被攻之南國、表示極大同情、吾人現以殷摯情緒、注視南國人民保衛其國家、防護其自由之勇敢奮鬥、美政府本洪援助自衛反抗侵略者之政策、現就可能範圍、儘速以軍事上與他種供應品運往南國云、赫爾已諭令駐南都之美使館照常辦公、惟通知該駐使最好與南政府同在一處、德國對南開戰之消息、略見於紐約時報所接之南都短電、據稱午前二時三十五分、南都警報大作、此為南國已入戰爭狀態中之第一次表示、未幾南國戰鬥機兩架出現於南都天空、向東飛去、稍後又有兩架相繼飛起、南都無綫電現已中斷、（七日路透社電）

◉華盛頓　國務卿赫爾、昨與副國務卿威爾斯、檢討南斯拉夫局勢、南斯拉夫駐美公使福蒂區、並於本日與威爾斯會談、（七日哈瓦斯電）

◉華盛頓　國務卿赫爾、國務副卿威爾斯、及助理國卿白爾、星期日整日在辦公室加緊工作、白宮對外交方面之情報、亦維持完密之接觸、南國駐美公使昨與威爾斯作頗長之談話、觀察家正密切注視英軍肅清東非殘軍之事、因美國有縮短戰爭區域、而宣布准許船隻駛入該地帶之表示也、惟航綫迄猶未定、據稱羅斯福總統在最近與南國公使會商中、業已獲得南國所需物品之藍本、喬治亞民主黨參議員衆參員外委會主席喬治氏稱土國不久或將牽入戰爭、又稱德國此次不顧同時進行兩面戰爭之侵略、實為維持德國侮蔑之最後一着云、（七日合衆社電）

◉華盛頓　昨夜此間權威方面消息、美擬利用所扣價值二千三百萬美元之丹船、以加速對巴爾幹之援助、政府正在謀劃、將丹船置於合法控制之下、俾可儘早供政府使用、政府方面某君指稱、此三十九艘丹麥快船、可將美國根據租借法案、所能於巴爾幹各國之接濟品、全部運往巴爾幹、丹使館發言人謂、丹船若經保證、用以援助民治國、則丹殊樂於應允、此語無異促請美政府速即徵用各船、（七日國際社電）

◉華盛頓　據悉、已有大批軍械自美國運往南國、且據國務院方面之表示、除接濟南國而外、同時並當接濟希臘、按羅斯福總統會於上星期宣稱、法國有大批野戰砲、儲藏美國、當以之運往希臘、目下南國正有輪船多艘、寄碇美國港內、當能迅速運輸軍械返國、至以此項軍械之品類而言、由於美國飛機製造廠所有出品、大半運往英國之故、一時自不能以飛機接濟南國、是以此項軍械、大抵當以步槍機關槍彈藥及炸彈為限云、（七日哈瓦斯電）

◉華盛頓　南斯拉夫駐美公使福蒂區、昨向報界發表談話稱、南斯拉夫人民不問遭遇何種艱難、必將抗戰到底、茲承美國政府竭力援助、深為感荷云、此外希臘駐美公使晉爾杜斯、亦曾發表同樣談話（七日哈瓦斯社）

◉紐約　原籍德國之重要美人十一人、聯名電致南相西摩維種將軍、賀南國爭取獨立之立場、署名者有前德國內務部長棱爾曼、泊林斯頓大學主任教授高斯博士、與著名新聞記者維拉德等人、據彼等之發言人白羅尼施博士稱、此電在實際上係對南斯拉夫全國人民而發、電文曰「數百萬美人之原籍德國者、皆反對希特勒主義擁護自由、並贊助南國人民爭取獨立與反抗納粹侵略之一致主場、吾人對於原籍德國的南人擁護閣下之舉動、尤感興奮、（路透）

英軍攻克阿京 遭遇抵抗極微
義帝國現已屆總崩潰之期 英前鋒已越阿京北攻狄西

◉開羅　阿比西尼亞境英軍疾進、如風捲殘葉、先鋒隊已於昨晚佔領阿迪斯阿巴巴、（一八九六年起設為阿國京城）、聞英軍攻入阿京時、未有戰事、南非軍從星期六日渡阿華施河乘勝進擊起、迄未遭遇抵抗、開羅軍事發言人今日聲稱、佔領阿京、並非已完全征服阿比西尼亞之謂、蓋阿境仍有大隊義軍、倘未投降也、此間與倫敦方面以為義軍司令奧斯泰公爵、奉希特勒之直接訓令、或將有所行動、以圖儘可能範圍、在非洲牽制大軍、依里特里亞境戰事、現亦將告終、蓋聞自由法軍巡邏隊已攻抵距瑪薩華（沿紅海義方要港）僅八哩處也、阿比西尼亞王后現居英倫、聞英軍已抵阿京之捷報時、其私人秘書聲稱「阿國最先遭極權國侵略之災殃、今已恢復自由、阿后歡忭逾恆、感謝上蒼與英帝國」云、阿京將陷時、會遭英空軍與南非飛機轟炸、公報稱、該地飛機場、機庫與兵營、皆中巨彈、引起大火、英機轟炸既畢、復掃射地面敵機、敵轟炸機毀四架、損害多架、敵戰鬪機企圖截擊英機、迅被擊退、阿京東南之敵方運輸車等亦遭猛炸、受創甚重、本月四日英機夜襲特里波里兵營與府藏庫及電廠、皆中巨彈、起火焚燒、英機全體安返、（七日路透社電）

◉倫敦　陸軍部本日發表公報稱、「義大利駐阿比西尼亞總督奧斯泰公爵、於昨日英軍攻入阿京之前、曾由義國傳令兵致書英國克銀漢與華維爾兩將軍、對於二將軍預先採取步驟、保護阿京婦孺、表示感謝之意、並謂義大利與英國之間、仍有人道上的聯繫、可於此獲一明證」云、（七日哈瓦斯電）

◉開羅　義大利之殖民地帝國已日就衰微、除紅海之瑪薩華港、現已實際上在英軍帝國軍及自由法軍之掌握外、所有義軍已在數次內地之戰事中被驅逐殆盡、英軍及帝國軍隊、已在十週之內、以破竹之勢、直抵阿京、義軍當年攻取之時、曾費時五月、而與之抵抗者又為毫無防禦能力之人民、首先開抵阿京者為南非軍隊、日前瑪薩華港外、已滿佈英艦、監視企圖脫逃之德義船隻、每日電聞報之言論、似可概括一切、其言曰、「墨索里尼帝國之喪鐘已鳴、英方將可抽調更多之軍隊、至非洲或馬其頓與納粹一決雌雄」（七日路透社電）

◉開羅　據官方公報宣稱、四月五日傍晚吾軍先頭部隊、進抵阿京阿狄斯阿巴巴、總督及政府機關均已離去、因吾人曾於四月一日由飛機投下招降書之結果、三日曾有義東非總督之專使一人、飛抵吾方陣線、吾軍當向其提出各項條件、並允萬一阿京附近發生戰事時、保證該地平民人口之安全、（七日路透社電）

◉開羅　軍事發言人頃稱、占領阿狄斯阿巴巴之南非軍隊、已向北進攻狄西、僅留駐軍一隊防守阿京、阿京占領之際、未有戰事、十一星期之進攻至其告一段落、而意大利從事建設垂七十年之東非帝國、至是亦形瓦解、南非軍隊進城之際、城中因曾遭英機轟炸、濃烟猶滾滾上升、奧斯達公爵統率之義國駐軍聞已向北逃竄分赴賈達爾及狄西、義軍在狄西向有最後抵抗之可能、現義民之在阿境者、據估計尚有四萬人、南非軍隊係沿吉波蒂鐵路進佔阿京者、觀察家相信阿比西尼亞境內、必尚有意軍七萬人遺留、而在等待英軍之剿除、南非軍隊於星期六進攻阿京者、一晝夜竟進展九十英里、阿王塞拉西且親自率領軍隊攻擊阿京以北一百英里之義軍根據地達勃拉瑪科、在阿京以南、英軍正分自恩格里及雅佛羅進攻、義俘之數、增加甚速、阿杜華以東二十五英里之阿哥達、有義軍一整隊被俘、該義軍係向狄西及阿薩伯逃竄者、另一隊英軍並在向馬薩華進發、（七日合衆電）

土政府昨集議
考慮巴爾幹局勢發展 外長接見英希南公使

◉安加拉　土政府昨午後集議考慮巴爾幹局勢發展、土外長薩拉卓格魯在內閣集議前、曾接見英、希、南三國大使、（七日路透社電）

◉安加拉　此間消息最靈通界昨日相信、土國將於今日發表公告、闡明土耳其對南國事件所採取之立場、並重新證實土耳其之中立態度、及自衛之決心、該方面云、「土國正維持中立、以符合英國使土耳其能避免捲入衝突愈久愈佳之願望、（七日合衆社電）

◉斯丹埠　土耳其軍隊、在沿希臘、保加利亞邊境集中者、約有六十萬人、（七日哈瓦斯電）

◉斯丹埠　官方昨表示、德使南、希、目前尚未使土國更近於參戰、但若保國進攻南國或希臘、土國參戰機會即佔大半、此間現在滿布親英、美情緒、傳土軍已準備作戰、願意作戰、且力能作戰、土輿論似以為土應乘最佳之時機、進擊德國、蓋土國之運命已定、不與德國一戰、即將不能振作不發一彈而屈服也（七日國際社電）

◉土耳其京城　頃悉、德國駐土耳其大使巴本、昨訪晤土外長、曾向其提供保證、德國在巴爾幹半島所採取之行動、初不致使土國遭受威脅、（七日哈瓦斯社電）

蘇德關係 將見惡化

◉重慶　今晨各華字報對於德軍攻入希、南二國及蘇·南締結互不侵犯協定、予以同樣注意、中央日報社論對於德國之機會、殊為懷疑、並認蘇德關係將更見惡化、（七日路透社電）

◉紐約　美國各報及無綫電評論、關於德軍進攻希南事之一般論調、即為協約國之前途表示樂觀、多數意見、巴爾幹戰役、或將成為決勝之戰事、並認蘇、南不侵略公約、可表示斯達林與希特勒已分道揚鑣、（七日路透社電）

◉東京　今晨此間各報均於封面以大字標題登載巴爾幹之新戰情、其題有曰「大火蔓延至巴爾幹」、或曰「巴爾幹火藥庫爆發矣」、或曰「希特勒開始攻入巴爾幹」、各報並注重蘇聯與南國締結互不侵犯協定、（七日路透社電）

法已任命 駐蘇大使
前任大使 即將調華

◉維希　法方報紙昨稱、白爾加雷氏經已被任為駐莫斯科大使、俾駐蘇大使羅比安氏、得以調任駐華大使、中國駐法大使顧維鈞博士之夫人、亦已於昨日自巴黎抵此云、（七日合衆社電）

蘇練習抵禦傘兵方法

◉莫斯科　莫斯科區大規模演習對抗傘兵之方法、現正進行中、其他各區亦已分別舉行此項演習、蘇聯報載有關之二十八區中、有四區刻正訓練對抗傘兵之射擊隊三萬四千人、（七日路透社電）

松岡在莫斯科 勾留四日

◉莫斯科　日外相松岡由歐返國、已於今日到達此間、午後將與蘇外委長莫洛托夫晤談、松岡在此大約將有四日勾留、（七日合衆社電）

◉莫斯科　日本外相松岡洋右、今晨十一時二十分、自柏林抵此、旋於午後四時往訪蘇聯外交委員長莫洛托夫、明日既間莫洛托夫為之設宴洗塵、松岡定於十日離莫斯科返日、（七日哈瓦斯電）

東地中海 新戰區
羅馬宣布範圍 決定襲擊航輪

◉羅馬　此間無綫電臺頃廣播消息稱、整個地中海東部包括愛琴海至希臘國領海一帶、現已劃為戰區、任何輪船、倘在該區駛行、即有遭受攻擊、並被擊沉之虞、（六日哈瓦斯電）

在北非轟擊巴迪亞之英軍砲隊

三強公約 不盡可恃
日政論家之觀察

◉東京　日本著名政治評論家武藤、本日警告日本謂、蘇聯尚在威脅日本之後方、日本不宜過於信賴三強公約、武藤在報知新聞上著論、（該報在三強公約締結之前、即已主張日德義三國軍事同盟、）謂必須蘇聯加入三強公約、方能將英國擊破、渠稱「當蘇聯尚在威脅日本之後方時、吾人不能胡亂謳歌三強公約、吾人欲增強三強公約、唯有日德蘇義團結一致、方能毀滅英國云、（七日合衆社電）

莫斯科市 增建房屋

◉莫斯科　一九四一年莫斯科房屋建造計劃、已被通過、公寓房子今年面積達六十二萬方公尺、經費七萬二千九百萬盧布、將在莫斯科中心高爾基街上、建新屋四十七所、莫斯科河濱亦有新屋四十所在建造中、（七日塔斯社電）

人造自來血

補藥 補針 補片

三位一體異曲同功

血液為運輸氧氣及養料於各細胞而供代謝作用者，凡各器官間之物質交換，皆由血液維持之，故血為吾人生活之泉源。血液充裕，則細胞健康，肢體強固，形狀雄壯，面色紅潤，肌膚光澤，百病消散，手腳輕鬆。

「人造自來血」以有機鐵有機燐有機砒及維生素與鑛鹽等所配製，行銷國內外，莫不口碑載道。功能生新血，益腦力，補神經，激發活力，改善體質，調節內分泌：乃最合乎生理的唯一補劑。

主治　貧血萎黃．食慾不振　神經衰弱．腰痠腳軟　形容消瘦．操作乏力　面無血色．精神恍惚　房勞過度．一切虛損

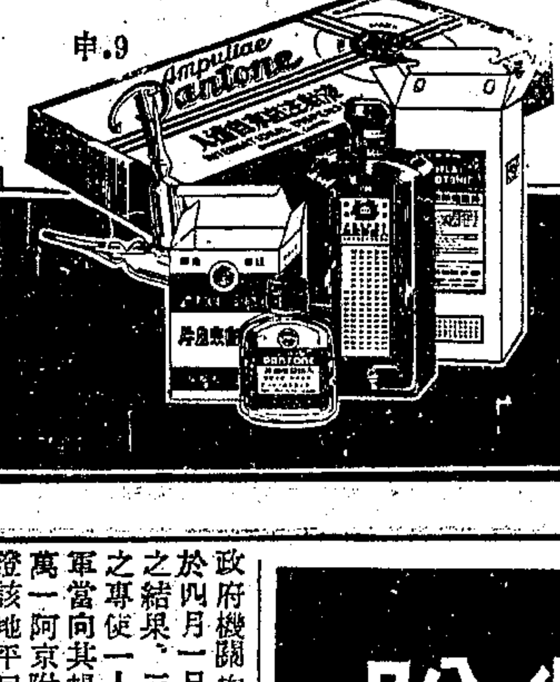

申.9

五洲藥廠出品

五洲大藥房總發行

A34

老牌標識　ZENITH RADIO　風行全球

永居領導的地位！

急電美國快輪運到

一九四一年無畏式

小型長短波收音機

增　你　智

做出牌子信用可靠

先試後買　滿意第一

品高質良只此一家

5-S-525

直接可收美國舊金山

紗花行情股票市面一絲不漏報君知！

潮濕　霉氣　肅靜　迴避

炎熱　暑氣　百無　禁忌

線圈週率與大型機絲毫無異天時縱極惡劣仍能清晰收音

定價公道　貨值相稱

◀四大公司各大電料行均有出售▶

納削脫刀片

剃鬚必求滑順舒適，而且迅速，始覺滿意。納削脫刀片具此三大特色。而售價又異常低廉。至其每片能用次數之多，尤足令人驚異。

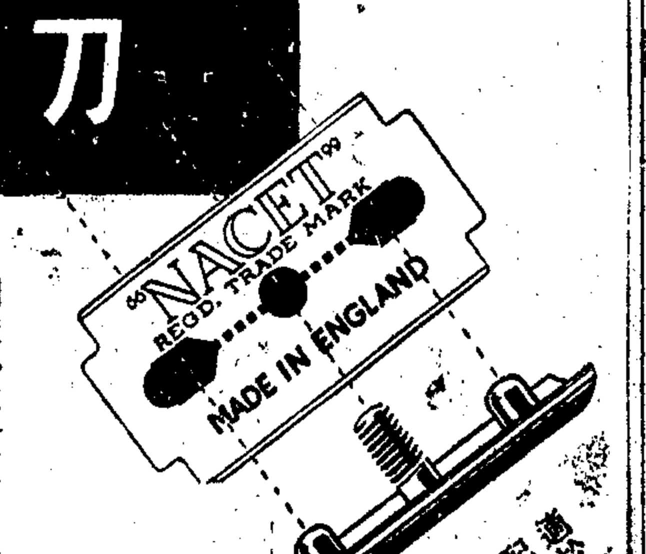

適於配合各種三柱剃刀

英國製

NACET BLADES

L1

瑞士名錶

POLAR

普拿　又名寶勒

各大公司各鐘錶行均售

華商新華行總經理　上海圓明園路五十五號

安度賜保命（ENDOSPERMIN）

各大藥房均有出售

為由胚胎脈中提出之最純淨刺戟素製劑　有增加人體天然抵抗病菌力及預防未老先衰之功　主治諸虛百損神經痛動脈管硬化糖尿症痛風性神經衰弱等症用本約戒除鴉片煙癮尤有特效

各大醫生所以採用安度賜保命者實因其效力可靠見功神速而毫無不良之副作用　凡施行安度賜保命治療法以戒除煙癮者　應由合格醫師指導　本行備有說明書詳述沾染嗜好之理由及其戒除方法並何以施行安度賜保命可有良好之結果　如荷函索當即寄奉

採用安度賜保命而戒除煙癮者　為數鉅萬　本行保證該藥為最純淨之刺戟素製劑　並無雜質　如麻醉劑或其他有害物質等

藥劑化學師薛曾敦藥行

上海九江路二百十號　郵政信箱二三○號

痔瘡痛苦實難盡述惟患者知之坐臥不安日夜不寧大便時之疼痛更難忍受如欲任其不治結果不免引起割治之必要但痔瘡非專家所青所能為力須選擇專藥而能徹底滌除者方能收穫迅速效果　第威德痔瘡膏係馳名世界之治痔專藥不論對於內痔外痔血痔瘻痔皆具特殊功效且附有特別衛生射藥管可以直駛患處收後立止痛癢並作澈底根治初起者一管見效年久者三四管全愈永無復發之虞

第威德痔瘡膏

M 78

面黃肌瘦兒童

吃飯不長肉體瘦而無力 照下法施行廿五天見功

一、食量　每餐吃飯「或粥」不可超過一淺中碗

二、三友補丸，每日服二次，洗臉後臨睡前服

服法：每歲每次服二粒五歲服十粒十歲服廿粒

服量：每歲一瓶，五歲者五瓶，十歲者十瓶。

十歲以上，依此類推

服三友補丸之數量日期詳載下表

五歲早晚各	十粒	五瓶服廿五天
六歲早晚各	十二粒	六瓶服廿五天
七歲早晚各	十四粒	七瓶服廿五天
八歲早晚各	十六粒	八瓶服廿五天
九歲早晚各	十八粒	九瓶服廿五天
十歲早晚各	二十粒	十瓶服廿五天

五歲以下之嬰孩，服量可照比例減少，吞服不便，宜於半日前，冲少許溫開水待化，臨服時加糖開水喂之。

三友補丸，每瓶裝百粒，售幣四元

若日不靈，必有緣故，請來診察。

如有詢問，可於每日下午二時至五時，請駕臨白克路大通里本公司設立之三友醫室內可也。

每餐吃飯標準　小人一小碗　大人一中碗　工人一大碗　勿飲過量之酒　勿吃過量之飯　過量傷身害體

三友實業社　上海南京路浙江路東首　電話購買撥九七〇八八

間食點心，有害無益，三友補丸，有益無害。

李益亭書畫個展

地點：大新公司四樓大新畫廳

日期：四月七日起至十三日止

兜安氏利腎丸

使汝器官中最脆弱之一環　變為剛健

腎臟之機構最易發生障碍影響整個體系之健康過有疾患慎勿亂投劣藥傷所此精緻之器官

兜安氏利腎丸

風行全球六十餘年藥性安全可靠主治腎虧，腰痠，背痛，風濕，水腫，膀胱炎，最治淋濁。

藥房均售

兜安氏小粒通便丸為最溫和可靠之消滯通便良藥

兜安氏西藥公司啟　上海江西路四八九號

KR-LLP 919

上海瘋人院

專治　神經刺激　精神錯亂　文痴武癲　痰厥偏心　神經衰弱　豬羊癇瘋　特種療法　見效神速　設備完美　花園廣大

本院由中國瘋病醫院附設創辦念餘年成績蜚然歷年由各省來院已經治愈者不知萬計並迭由各國醫院大醫師等介紹以及上海第一特區地方法院各地救濟院中國救濟婦孺會上海慈善團體聯合救災會暨各捕房等諸機關彙送瘋人均於最短期內治愈發還是以信譽卓著住院索章附郵五分

新總務處　愛文義路卡德路朝西　中國瘋病醫院總院內　電話　三六八〇三

粵華軍克汕尾

日軍受創退回日艦　平湖日軍登陸未逞

⊙重慶　官方本日軍事情報宣稱，華軍已於星期五克復廣東東南商埠汕尾，日軍被迫退回日艦。（七日合衆電）

⊙興寧　二十九晨，海門日一部，藉飛機掩護，分由平湖瑤池口登陸，進犯井都，經華迎頭痛擊，傷斃甚衆，至午日不支敗退、（六日電）

贛北華軍進攻南昌

⊙吉安　華軍克西山萬壽宮後，乘勝追擊，四日午後進至雷王殿（南昌以西）正向南昌之日軍攻擊中（六日電）

日陸相東條覲見日皇

⊙香港　東京訊，日陸相東條，今日下午一時三十分入宮覲見日皇，報告陸軍省有關事務，又東條會於今日下午三時特別閣議席上報告最近巴爾幹局勢、東條乃就陸軍之觀點，以分析巴爾幹局勢之發展，在同一閣議中，日首相近衛曾介紹新任工商大臣豐田與企劃院總裁兼不管部大臣鈴木與其他閣員（七日電）

臨汾一帶日軍受創

⊙興集　晉西臨汾一帶，華日兩軍時有接觸，日受創頗巨，（一）臨汾日軍附砲一門，四日晨兩路犯華陣地，華截擊於[illegible]一路在[illegible]營坡[illegible]與華接觸，激戰迄晚，兩路大捷，日不獲逞，（二）江趙城以西地區，華軍向日出擊，日一部擬渡汾河西援，華當於其半渡之際，加以轟擊，日多落水溺斃，（三）汾西日上月二十四日，分向細上村，東西龐姑頭等地肆擾，當經華派隊驅逐，（七日電）

⊙興集　晉南絳縣地區，戰況沉寂，西桑池，瓦案嶺，橐泥屹塔等地，日爲防華攻襲，夜間均隱匿山上，黎明後即以機槍山砲向華猛射，（六日電）

閩省府公佈公務員退休辦法

委任職以五十歲爲退休年　任職滿二年者給予退休金

⊙永安　閩省府爲謀人事制度臻於完善，頃後公佈公務員退休辦法，規定委任職公務員以五十歲爲退休年齡，分別給予一次退休金及養老年金，退休金之給予按任職年資計算，凡任職滿二年者，按其當時薪金，給予二個月，滿二年以上，按年遞加一個月，滿五年以上，按年遞加半個月，惟合計以給予十二個月爲限，至繼續任職十五年以上者，除給予一次退休金外，得享受養老年金，自退休次月起，按月給予當時薪額十分之一至三，以迄死亡，聞該項制度，尚爲全國各省首創，（六日電）

⊙永安　本屆閩省臨參會開會時，曾函請省府取銷禁用女職員辦法，廣開女子職業途徑，省府復函否認有禁用女職員之通飭明令，更無何種禁用辦法，如此閩省各機關，停用女職員，或可無形解禁（六日電）

胡適與美總統作親密談話

⊙華盛頓　中國駐美大使胡適博士之友聲本日宣稱，星期六晚間格里狄總會宴會時，胡博士介坐於羅斯福總統與國務卿赫爾之間，因此其座位係非常之尊崇，胡博士雜總統及南斯拉夫與希臘兩國駐美公使，皆係格里特龍總會之賓客，宴席告終時，彼等即接聞德國進攻南希之消息，胡博士答記者問稱，渠在宴席上，曾與羅總統及赫爾作優美及友誼之談話，非常歡樂，（七日合衆社電）

美駐華新大使月底來華

⊙華盛頓　本日探悉，前任美國駐滬總領事及第一任駐澳公使之高斯，將於四月底赴華任美國駐華大使之職，中國駐美大使胡適博士，昨日曾設宴款待高斯，高斯將在重慶接替詹森之職務，而詹森則將赴澳洲填補高斯之遺缺，高斯將再在此間停留一星期，然後在美國遊覽歸來後，即準備赴華之行，（七日合衆電）

羅國與法進行經濟談判

⊙維希　羅馬尼亞經濟代表團刻在此間與法國當局進行經濟談判，（七日哈瓦斯社電）

蘇州社會之怪現狀；商店無招牌營業

—老蘇州無煩多賣—　—新主顧至希台譽—

（蘇州特訊）[illegible]

謹防假冒　緊急報道

[illegible]

髮落光頭無憂

頭髮稀疏光頭立可恢復原狀

地址寧波路新光大戲院對過慈安里四二九號四樓白癜瘋專家何子一醫務所

專醫

前任梧州市衛生局局長　梧州市立醫院院長　郭太華　婦科女醫師

婦人久不受孕　婦人產後胎前　婦女暗病隱病　婦女其他疾病

月經病　赤白帶病　產褥熱　異常惡露　楊梅瘡　軟硬疳　尿道疾病　肛門疾病

子宮卵巢病　陰道病　異常出血　卵巢血病　孕期毒　橫痃　淋帶尿道　卵巢炎　痔瘡　婦女蟲病　寄生

發育不全　肥胖萎黃　安胎辦孕　惡性嘔吐　陰道炎　子宮炎　婦女貧血　節育指導

一切內外病　生殖器病　一切胎前　產後疾病　一切梅毒　急慢淋帶　一切婦女　其他疾病

白克路卡德路口▲電話三二四一九　門診上午十時至十二時　下午二至四時　星期上午十至十二時　診金初診四元　覆診三元　接生初產一百五十元

哮喘斷根之研究

哮喘症得之漸逐步加重故止喘易欲斷根甚難唐拾義醫師悉心研究此症煞費精神曾耗許多腦力始發明哮喘丸實驗以來已四十餘年用王道和平之藥不寒不燥服後順氣寬胸止喘消痰並可減少以後發病之機會如能每發即服病勢逐漸減輕耐心久服乃可斷根不發確爲治標濟本之唯一良藥患喘諸君亟宜注意

每瓶二元　世界各埠均有經售　上海廣西路角唐拾義藥廠發行

歐戰叢談（四三）

戰時德國的內幕

德國人並沒有饑餓。祇有一相情願的和消息靈通的始相信他們已經在挨餓了。事實是這樣的，在一年又半的被封鎖之後，國社黨仍能設法供養德國人民。美國人對於德人戰時所吃的東西極難下咽，但是德人於半世紀以來對於大量的番薯，捲心菜和麵包，已甘之如飴，他們現在還是儘量吃着番薯，捲心菜和麵包。

德國人於肉類，脂油，牛油及水菓，大感缺乏。現在規定每人每星期可得肉一磅，牛油或人造牛油四分之一磅，這份量比較平時所吃的已減少甚多，但是照這樣的份量，似乎還可以維持他們的康健。所感困難的，含有維他命最豐富的水菓異常缺乏。去冬德國大寒，水菓的收獲極少，當我於十二月間離開柏林時，市上所出售的僅有蘋果一種。這種水菓祗有小孩子，病人和孕婦方能享受。曾有一時盛傳德國可自義大利和西班牙獲得橘子，結果並未實現。開戰後第一個冬季中，我連一隻橘子或一隻香蕉都沒有見到過。目下已有品質低劣的維他命丸藥發給兵士或小孩子吃。兵士所吃的東西比較平民要高明得多，去年聖誕節並不是家庭中人把食物送至西線兵士去吃，倒是好幾十萬的兵士，把他們口糧上省下來的牛油，乳酪，水菓和咖啡等，一包包地朝家裏送。第一次歐戰時，家裏人常爲在前綫的健兒担憂，在這一次戰爭中，前綫的戰士們倒掛念起家庭中的親族了。

自從德軍攻下丹麥之後，柏林市上似乎可以獲得少量的牛油和熏肉，雖則大家的口糧並未上增。但是這種供給並不能持久，因爲丹麥的家畜向恃外來的芻秣飼餧，而德人則無法獲得這種飼料。即以食料一端來講，淪陷各國之於德人，倒成爲他的負担了。

德國戰時照常賽馬

戰爭爆發之後，德國人即無咖啡，茶和朱古律，以資飲用。他們所吃的爲一種味似洗滌水的焦大麥粉，德人自與瑞士，西班牙，葡萄牙和南美的商行訂立合約，[illegible]在逃過英國海軍封鎖之下，去年秋季，市上已稍有朱古律發現。此外，德人還從佔領區中弄到少許的這種東西。到聖誕節時，大約每份人家可以購得一磅左右的糖果。當我離開柏林的前一天，目睹一羣安靜而抱有希望的德人，很忍耐地排成一長條，站在阿特隆旅館裏的一爿小糖果舖子前，等待分配聖誕朱古律糖。

德國傷兵參觀電影

德國人有時爲購買烟草，也得排成個一字長蛇陣。烟草雖不在限制之列，但是烟舖子部奉到政府的命令，在一天之內，對於任何顧客，不得售以一包以上的香烟和兩包以上的雪茄。德國香烟每包大半爲十二支，現在足數的很少，品質也大爲低劣。香味不純的德產烟草目下銷路甚多。德人在戰時所吸的烟，再無過於去秋我在英法海峽所見德兵所吸者之佳的了。他們那時抽着英國所出的「金磚」牌，這是從法國勒哈佛港所獲的英軍遺物。

火柴的供給一時頗爲銳減。抽板烟的人大不方便，他們因爲弄不到好烟草，目下只得勉强去吸那種點燃不着的低劣烟草。備有打火機的人，就是幾格蘭姆的油也已無處可得。最近市上的火柴已多，少數店舖亦已偷偷摸摸地把燃油供給顧客了。

德人既感覺戰時神經緊張，而所有的錢又不能用以購買食物，衣着，或汽車之類，祗有把錢耗於可購之物，於是飲酒之舉一時蔚爲風氣了。在德軍開始侵略波蘭的旬日中，柏林人大家視酒舖爲樂園，趨之若鶩。結果在後來冷得幾乎要降到冰點的漫漫冬日中，連那像啤酒般的德國的普遍飲料「斯克納潑」酒却購不到了。

耶穌聖誕節希特勒與軍官聯歡

德國著名的啤酒，其品質亦大爲低減。政府對於民間釀造啤酒的數量，曾加以嚴厲之限制，並於酒中大攙其水，使節省穀麥，用作食品或飼料。著名的「畢爾森」啤酒現在已面目全非，令人無從認識了。此外，德國出名的紅葡萄酒，供應量亦已大爲減少，在去年夏季，要是你認識不得魯伊思阿特隆的話，那末在柏林就很難購得一瓶紅葡萄酒。酒排間中早已不供給花生米，杏仁，橄欖或番薯片。花生米等三種東西，德國已經沒有，番薯片因爲做起來是費油料，故亦已取消。只有不費錢的紋環形小餅干，還能巍然獨存。

德軍究竟從法國弄來了多少香賓酒，確數雖不得知，但是至少總以數百萬瓶計。李本特洛甫從前曾做過德國享格爾香賓酒公司的推銷主任，想來他還是在吃德國牌子的酒，但是威廉街上其他各部長的官邸門前，裝卸法國香賓的卡車不一而足，由此看來，他們現在未必再在喝那德國自造的香賓了。

柏林飲酒之風雖盛，賣笑生涯却大受打擊。從前操神女生涯者現在都已入工廠，或至田間工作，而且在燈火管制之下，大家看不清楚，空襲警報聲中，街上又弄得闃焉無人，故而賣笑生涯頗爲不利。（未完）

全球最佳之刀片

藍色吉利刀片，係用特堅之純鋼製成。加工磨礪，鋒利無比。用以剃鬚，最迅速，最貼切，最舒適。而爲以前所未有。且其刃口堅韌異常。歷久如新。故每片成能爲更多次數之完善剃鬚。換言之，用吉利刀片以剃鬚，不但美妙無比，抑且十分省費。藍色吉利刀片，新舊式吉利剃刀均能配合。

英國製

逢痛即止

快過打針

（醫學博士）唐太平止痛丹

主治頭痛牙痛骨痛氣痛月經腹痛服後立刻見功　每盒二角大盒一元　愛多亞路唐拾義經理　本市藥房烟兌店均售

玲奮馬達

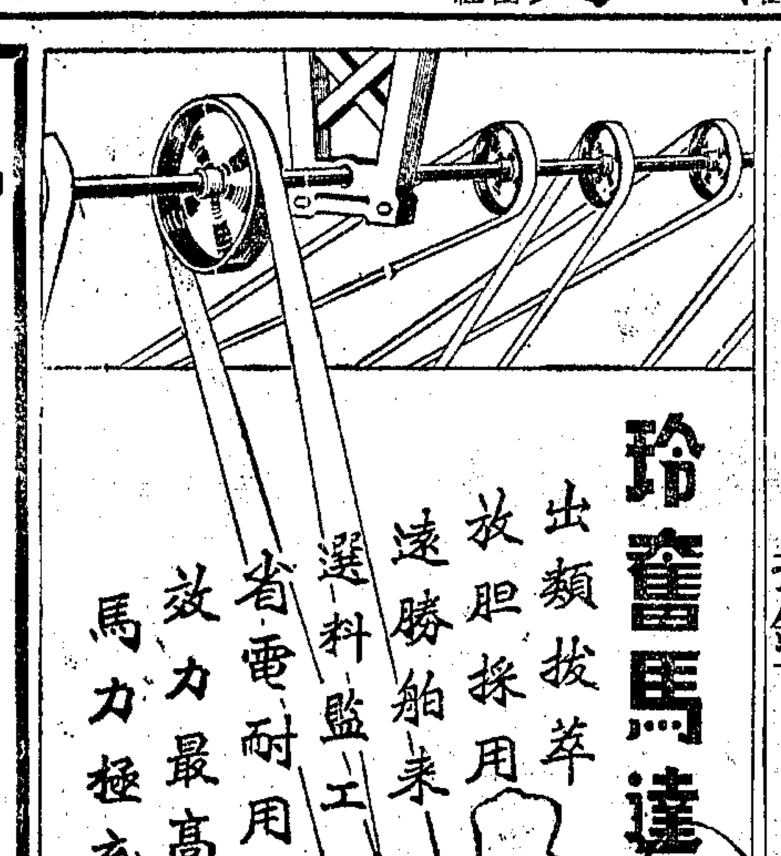

出類拔萃　放胆採用　遠勝舶來　選料監工　省電耐用　效力最高　馬力極充

上海玲奮電器機械製造廠

六國飯店

南市露香園路四七號

永安茶室

地位寬敞　交通便利　汽車接送　招待週到

電話（二〇）七六三〇

合記教育用品社主辦

王濟遠先生國畫展

四月一日起至十日止　大風儀器公司樓上

時間：上午十時起　下午七時止

河南路一七四號　大風畫廊

工董選舉不致舉行
英美日人選決定
額外董事兩席競爭仍烈
華納稅人注視今後發展

今年工部局董事選舉事、自經月初費利溥發表重要談話宣稱改變董事名額後、遂打破以往沈寂之狀態、各國僑民團體即開始活動、尤以德國及「其他國籍」之僑民無不躍躍欲試、推出候選人、而在工部局中佔一席地、故各方情形、殊爲緊張、唯依照洋涇浜地皮章程二十八條明文規定、改變工董比數爲英美日各三、華四、德一及其他國籍一人之議、必須經中國各條約國及中國合法政府之批准、方爲有效、不意昨日各僑民團體、竟依照「新比率」將下屆工董候選人推出、茲誌各情如次、

本年選舉或將作罷

工部局英美日德董事候選人、姓名、昨已探悉、由此可知工董選舉、本年不致舉行、而英美日三國總領事、將於公共租界納稅人特會中提出增加工董席次之決議案、主張推定董事十六人一事、當可如期實行、

英美日董均經推出

聞諸可靠方面、英僑方面因英董將放棄一席、故僅將推凱自威、飽威爾與米契爾三氏出任英董、昨日（七日）確悉、美僑方面已推定麥居納爾（衛利韓公司）出任另添之一席美董、聞麥氏係美僑協會上星期五日會議時推出者、餘兩美董爲明思德與阿樂滿、昨晨又聞諸可恃方面、日董將由岡本乙一・岡本一策・與塢雄太郎三氏出任、後兩人乃現任日董、岡本乙一前亦曾任日董、

額外兩席競選劇烈

又訊、德籍董事一席、將由本埠德僑高來德氏担任、至其他國籍之董事兩席、可望由葡萄牙及瑞士籍各一人担任之、唯姓名則尚未透露、按其他國籍之董事兩席、各方競選劇烈、瑞士籍之惠特勒、即鉅額鋼塊竊案之主角、首先響應、按渠將參加競選、織則葡萄牙總領事梅業聲明與將竭力爲滬六千葡僑在工部局中爭取一席、葡董候選人、呼聲最高者爲泰弗拉斯博士、

羅立嗣及任職怡和洋行之蘇石等、後俄僑協會亦由會長伊凡諾夫召集會議、圖參加本屆工董選舉、唯觀察情勢、葡瑞僑民成功之希望較大、但惠特勒仰日人鼻息行事、輿論反對甚烈、而瑞領亦宣稱惠之通緝令并未撤銷、俄方之伊凡諾夫、乃前會長梅拉滋被刺後之白俄協會會長、

袁履登氏昨日表示

華董方面、自由納稅華人以通信方法推定現任董事虞洽卿・袁履登・陳霆銳・奚玉書及郭順等五人蟬聯後、并無任何發展、後虞・陳・郭・三董先後離滬、所餘者僅袁履登及奚玉書兩人、昨據袁氏語新聲社記者稱、納稅華人會對於下屆董事選舉之特別情形、仍無所動作、召開會議另選董事補缺一事、目前亦不可能、因納稅華人中僅一半留滬也、按依照三總領所定之方案、華董由五席減至四席、以目前留滬者兩人、故尚有兩席出缺、各方對此所遺兩席之候補問題、極爲注意、蓋在此困難情形之下、華董之地位、與他國董事完全不同、故今後之發展、極可注意、

從法理言頗有訾議

依照地皮章程第九條之規定、工部局董事選舉應在納稅年會舉行前一星期舉行、而現任董事至納稅年會舉行時任滿、由新董事正式就任、按之今年特別情形、工董人數改變、須先由納稅特會通過、經由各條約國核准、最後取得中國合法政府之同意、方爲有效、而可實施、故今年選舉、理當在納稅特會舉行之後、而今各僑民團體竟在該建議未得中國各條約國及中國政府核准之前、擅依新比率將候選董事選出、自法理之觀點言之、殊屬不當、

中交兩行職員今日恢復自由

據今晨本報所得消息、中國交通兩銀行職員百餘人、於上月被羈、現經本埠中外金融界人士多方洽商、已達解決階段、聞今日即可完全恢復自由、

昨晨租界西區一度戒嚴

公共租界與法租界毘鄰滬西區域之各馬路、於昨日午前十時許、曾一度施行戒嚴、兩租界警務當局、派捕將由靜安寺起沿海格路通往滬西之各馬路進出口處、一律用鐵絲網臨時封鎖、僅准寓車與公共汽車經過、行人等則被阻止出入、滬西「特警」亦施行同樣之戒備、約歷一小時許、始恢復交通、惟對於進出行人、抄查仍嚴、據悉係因傅筱庵昨日擇地埋葬、恐發生意外事件、故有此臨時戒備、

德使館開映歐戰影片

德國駐華大使館情報專員柯德、昨日下午四時半、假大西路一號德國學堂招待本市中外新聞界參觀最近運滬關於歐戰之新聞片、到中外新聞界四十餘人、首由柯德致辭後、繼即放映電影、內容爲德匈保羅在維也納簽訂軸心國同盟等數幕、六時半始散、

租船運米事接洽已有頭緒
煤球廠盤踞抬七十元

當局自積極設法疏通洋米來源後、業已成立租船委員會、專責辦理租船事宜、將該項租得之船隻、行駛於上海與仰光間、俾每月由仰光運米一萬五千噸至二萬噸來滬、新聲社記者昨向關係方面探悉、兩當局自分別進行租船事宜後、到已獲有相當進展、聞運米船隻、及運輸水脚、均經次第洽妥、不久即可供諸正當米商裝載洋米、惟該項船隻運抵米糧、屆時須向當局登記、否則即不得享受該項權利、

業外訂米應予拒絕

本市各米行向海外訂購洋米、皆係委諸達孚合義等洋行代電成交、惟一般業外投機者、以經營米糧獲利頗厚、爰亦委諸各該洋行、訂購鉅額洋米、運滬儲藏、待米市發生騷動時、即將該項囤貨故意抬價、次第吐脫、並揑造是非、佈惑市場、圖惑人心、今全市各界盼望各洋行從速拒絕業外人委訂鉅額洋米、俾便杜絕業外人經營米糧、

煤價已屆嚴重關頭

本市整個燃料問題、頃已屆最嚴重關頭、市價之飛騰、市況之混亂、已破歷所罕見之新紀錄、惟其來源並未稍遜往昔、運輸水脚每噸亦不過美金六元、故大宗煤塊屑均能由海外次第運滬、煤棧存底有增無減、而煤商成本亦顯頗低微、且水脚雖已稍漲、而該項煤斤、倘未抵埠、現市場買賣、皆於一二月前運抵者、

擅抬市價駭人聽聞

今與白煤每噸售價、最高均已被衝破四百元大關、並竟至有市無貨之局面、大戶堅持囤貨、拒絕流通市上、並悉尚有一般煤僉、猶在市場扒吸、大部份小型煤球廠、無法購得煤屑、一般柴炭行號現貨出售、市價頗不一律、茲悉某大煤球廠、除堅藏煤屑外、並竟於前日私行邀同同業、擅訂售價、每噸竟被抬高達七十元之鉅、現廠盤爲二百九十六元、外加送力三元、門市每擔（一百市斤）十六元、

用戶諸君公鑒

茲因本公司河濱發電廠缺乏燃料務請諸君儘量減低用電本公司現正設法補充燃料一俟獲有救濟當即奉告惟在此時期內諸君節省用電實爲當務之急也

上海電力公司
副總裁兼總經理 費禮思 啟

港政府對行駛滬港各輪
檢查行李貨物
乘客登輪後即不准離輪

香港政府於四月一日起、嚴厲執行貨物及旅客行李檢查條例後、至於檢查範圍、只限於行駛滬港等大洋輪船、內河輪船不在檢查範圍以內、該條例實施後、凡由港寄運出口之貨物、以及由港往外地之旅客所携帶之行李、須經指定檢查官員檢查核准、發給放行證書後、始能運至輪上、否則概不准携帶出口、

貨物

由港寄運出口之貨物、須辦妥指定手續、始能附輪寄運、惟須事前在船埠呈檢查、而貨主須提前二十四小時通知衛生局、以備屆時派員到埠檢查、貨物須在岸上、衛生檢查員得以勒令貨主解開貨包以待檢查、查竣後、即在貨包外面皆劃記號、並發給檢查證、貨主須將檢查證、連同寄貨單及報關單、送交進出口署、由負責長官發給放行證、始能將貨物附輪、至於在港經輪寄運之貨物、在港指定存放於九龍倉太古倉均益倉渣甸倉、承載在港轉運貨物之代理人、須將其承載之貨物分列清單、連同各該貨物之原有單據、送交進出口署蓋印、寄存九龍倉及太古倉貨物、可請駐各該貨倉之英籍稅官檢驗、至於寄存均益倉及渣甸倉貨物、則須請進出口署派員檢驗、各貨物檢驗完畢、領得准運證後、須由貨倉負責將貨送至輪船、

行李

凡乘搭九龍倉或太古倉船埠之輪船離港者、其所携之大件行李、須於事前送至各該貨倉之檢查行李處、以備檢查、如旅客托旅行社代運行李、則須將箱篋鑰匙交付代運行李之人、俾其於檢查員着令開箱時得以照辦、若無鑰匙、則檢查員得以用任何方法將箱篋弄開、以施行檢查工作、如旅客乘搭本港船埠或寄碇海面之輪船、則其大件行李、須於指定時間送至中環皇后碼頭、當有檢查員在該碼頭負責檢查行李、至於手提之小行李、可自行携帶登輪、在輪上受檢查、凡載出口移民之輪船、須寄碇於出口移民寄碇區域、於進出口署及航政署預先指定時間內、始准旅客登輪、其他人等、除領有輪船公司之通行證並懸佩臂章之旅店職員外、概不准登輪、該輪船獲准不須駛至出口移民寄碇區域、則須於裝載貨物完畢後、始准乘客登輪、乘客登輪後、即不准離輪、各輪於啟航前、須報告其預定之啟航時間、

各業工潮

近因物價高漲、米價堅持、各業工人、向資方提出改善待遇要求、已解決者已有多起、未解決者尚在調解、並有數業工人、亦已提出要求、茲誌如下、

成衣縫工分配爭執

據大通社記者探悉、此次成衣匠醞釀罷工、結果雖衣代價已提增五成以上、例如女式旗袍、原來爲單四元、夾五元、棉六元、男長衫價格亦同、現在旗袍單增爲六元、夾七元、棉八元、男長衫單七元、夾八元、棉九元、自提增縫工後、工潮原可消弭、惟因勞資雙方又發生利益分配問題、查向來成衣舖、每成縫工打去九折後、店主與作頭司務各半拆賬、此條現維原狀、作頭司務應貼店主每日飯金五角、現在店主以米價飛漲、提出每日提增爲一元、作頭司務則祗答允照此次增加工資數、增加五成、計七角五分、店主不允、因之勞資雙方、發生異議、昨日已有大部份成衣工匠參加罷工、風潮有擴大趨勢、至前日在法租界實裕里參加搗毀成衣舖之工人、已捕獲十三名、羈押捕房、聽候偵查依妨害秩序與毀損等罪法辦、

搬場公司勞資相左

寧波・友寧・永安・上天等四家搬場公司全體工人・於前五日聯合向資方要求增加生活津貼百分之百、於前晨起各該公司全體司機一百數十餘人、一律實行罷工、據大通社記者探悉、兩租界當局於前日下午派員前往各該公司進行調解、卒因雙方意見懸殊、故未能成立、該項工潮恐一時難以解決、聞昨日各公司小工亦發生罷工情事、又法租界馬浪路中華車行、日前將司機代表劉銘佑停職後、亦引起勞資糾紛、

美國總會會所又有出售消息
出價法幣二百廿餘萬元
傳由上海證券公司承購

大陸報云、上海證券公司曾出價法幣二、二二五、〇〇〇元、願購美國總會、該總會乃於二月二十八日舉行特會推出特別委員會、討論此事、頃聞諸可靠方面、各會員建議、接受此項交易、略謂、總會會費等雖增、但因維持費浩漲、來歲總會欲求收支相抵、當頗困難、

下層仍租總會使用

聞上海證券公司提議願購美國總會時、曾允將會址下三層租予美國總會使用、爲期二年、並可展期兩年、上海證券公司並允將會所前門專供會方應用、而將上層改建寫字間、在橫街另闢一門出入、據美國總會會員聲稱、彼等對於買主上海證券公司、頗覺茫然、因行名錄上並無該公司之名稱也、又聞另有數方面亦欲承購該會所、但經特委會考慮之後、均已拒絕、因上海證券公司出價最高也、

定期集會討論出售

英文大美晚報云、美國總會會員、集會定本月十日午後五時半、集會考慮該總會特委會建議將會所售予上海證券公司事、聞該公司允於承購會所後、將下層租予美國總會、月租爲售價二一・二五・六二五元、〇〇元之百分之三、即面負担七分之三、餘歸買主償付、會所內傢具與設備、仍屬會方、美國總會若接受出售之議、得款還償、尚餘百萬元、特委會主張將此餘款易成美元、留作儲備金、於緊急時動用、

愛高被捕事件
比領將作表示
擅入比僑公寓或提抗議
普萊梅律師已請求晤面

特戈爾自由法人運動上海方面領袖愛高、被指同謀法海軍人員逃亡事、沁遭拘捕、現仍羈禁法砲艦茄納號上、聞共律師普萊梅、昨日（七日）正式申請法海軍當局准其晤愛高、

比國當局將有表示

聞比當局或將於一二日內向法領署當局抗議、反對法兵未備拘票、擅入比僑房產克里門公寓、拘捕愛高、昨晨比領署對於將提何種方式之抗議一層、保守緘默、僅表示上海比當局刻正調查此事、調查完畢後、將取「適當步驟」、

辯護律師未能晤面

普萊梅律師昨晨聲稱、渠希望能見愛高、俾爲其辯護、法海軍當局則告彼、非至法海軍某軍官正進行之調查竣事、不許彼晤愛高、而從事調查、大約復需一週、始能完畢、約匝月後、審問愛高云、

本市法僑甚覺不滿

據昨晨消息、本市法僑對法海軍當局拘捕愛高、表面尚鎮靜、實則衷心頗憤激、法當局若顧念愛高平日行爲、自應採取較不嚴峻之手段、則尚不致引起惡感、

茄納艦上駐兵二百

美國哥倫比亞無綫電公司、願供給無綫電播音設備、俾本埠特戈爾派團體、留

各界繼續捐助新普育堂

新普育堂昨續承各界熱誠捐助、茲彙誌芳銜如次、張余齡君六旬大慶醫儀移助三百元、又公份餘款移助一百二十一元、慈春生堂一百元、金大力君一百元、方肥三十元、朱瑞庭君十元、七記七元、謹代該堂孤兒老弱鳴謝、

扶輪社本週常會

上海扶輪社本週常會、定於四月十日（星期四）中午、假座都城飯店舉行、屆時將由上海電力公司該社社員Pharis先生分別演講「電力」一題、至時到會聽者諒必擁擠、本外埠社員如須邀同賓友蒞臨、希即電話（一六四五〇）通知該社秘書預得座位、

游覽自由中國的赫明威的生平
美國當代戰爭文學家之介紹

宇楨

美國當代戰爭文學家赫明威、現在我國前綫和後方視察、搜集新著的題材、茲介紹其生平及作風於後：

赫明威是現代美國文壇的怪傑、其全部作品、都以現實爲題材、具有英國大詩人拜倫一般的感人力量。其作品如一團火燄、常發出奇異和熱烈的魔力。作風非常粗暴、往往令人疑心他是一個蠻子、但實際上他是一條好漢。

他以一八九八年生於伊利諾州的橡園鎮。父親是個醫生、共生子女六人、他排行第二。自幼跟從父親學習射獵和捕魚、並在密歇根州北部游獵。

十五歲時、曾一度脫離家庭、但旋即回家、繼續在當地高等學校肄業。畢業後、任堪薩斯城星報的末等訪員。不數月、美國參加第一次歐戰、他被派到義大利前綫、先充看護兵、後來作戰受傷。上次歐戰告終、希臘・土耳其戰爭繼之發生、他担任英國某報戰地記者、出入砲火綫上、又遍歷幾許風險。後來他到巴黎担任「托倫吐星報」的駐法訪員時、年紀雖不過二十二歲、却已是飽經滄桑的了。

此時他在巴黎開始寫作、處女作「密歇根上游」、於一九二一年出版。其作風樸實無華、毫不矯揉造作。他喜用平凡的字句、表達眞摯的情感。讀者看到別個作家的作品、猶如走馬看花、隨意欣賞、但一讀到他的作品、不由覺得震顫和恐怖、感情爲之沸騰不已。

赫明威的第一部成功作品、是短篇小說集「我們的時代」、於一九二四年出版、描寫鬥爭及鬥牛等故事。後二年、出版「旭日之升」、描寫一羣亡命者的故事。迨一九二九年、以上次歐戰爲背景的戀愛小說「告別戰爭」出版、就此一鳴驚人了。

其後又發表「午後的死亡」、「菲洲叢嶺記」、「貧窮與富有」等出品。一九三七年西班牙內戰發生後、赫明威就到馬德里、任戰地記者、這是他思想轉變的一個重大關鍵。他旋即作成「第五縱隊」「西班牙大地」及長篇小說「號角鼓發」（For Whom the Bell Tolls）三書。（未完）

赫明威夫婦

太平保險　太平保險
人身意外傷害保險
服務社會
風雲難測　禍福無定　意外危險　隨時可遇　欲求補救　應速投保　詳細章程　承索即寄
意外
保費低廉
地址：上海江西路三一二號　電話：一八〇二二（十線轉接意外險股）
太平保險股份有限公司

本年度出版界之偉大貢獻
欲知遠東大戰何時爆發？
請讀解答時局之謎的
太平洋資源戰
全書凡十餘萬言，精繪圖表數十幅，舉凡南洋各地資源全貌，列强爭霸遠東經過，各業投資，調查實錄，國際貿易分析統計，日本南進必經途徑，英美遠東海軍實力，美日衝突基本癥結，未來大戰預測等等，無不詳爲記述，切時，爲各界人士所不可不備之時代讀物也，該書業已出版，購閱尚希從速。
中國商報館出版
經售處：上海四馬路中國圖書雜誌公司　上海四馬路望平街五洲書報社　上海四川路一百十九號中國商報館　上海白格路興業文義路北正風書局
遠東大戰前夕之綜合文庫

君患痛瘋乎
紐蘇豐能速止之

君之痛瘋或因寒濕或有他種原因其患處或爲四肢肩背或在身體其他部位但無論如何如服紐蘇豐其痛均可速止因紐蘇豐係用最佳止痛原料所製成能使瘋痛頭痛耳痛牙痛神經痛以及割傷灼傷燙傷創傷種種因傷疼痛迅速轉痛爲安也
紐蘇豐純淨安全速效之止痛藥對於婦女特有之疼痛亦一樣靈效并善退熱散寒治流行性感冒及喉痛　各藥房皆有出售或向上海江西路四五一號韋廉士醫生藥局購備

（國民政府衛生署許可證成字第二五五號）

救濟米荒　代理糧食　合理貢獻
經濟便利……人人必需
一日不飢丸
每袋五角　一代天糧　詳閱仿單
萬安藥廠
六馬路中央戲院西隔壁　電話九七八二九
（招請本外埠經理）

中國戒煙療養院
戒法・科學化　收費・平民化　膳食・家庭化　設備・貴族化
檢查嚴格不論因病或戲弄成癮施以個別方法保證迅速戒除
戒費特別定低廉大不加
病室佈置富麗週到床位寬暢舒適住戒每日五元三角膳食藥資完全在內癮大不加走戒三元五角藥資在內癮大不加診金免計
一專門戒除　負責辦理　嚴格斷癮
院址：靜安寺路馬浪路口　電話：八七四〇九

嚇詐程裕新茶莊 悍匪拒捕格鬬
事前投函索詐美金二萬 約地接洽一匪中彈就擒

昨日下午四時、滬西愚園路發生警匪格鬥案、當場匪徒一名被擊中背部成擒、該案錯綜複雜、茲將社聞社記者探悉各情詳誌如後、

恐嚇信一件 附子彈二顆

本埠程裕新茶號、規模宏大、計設有分店四處、前日下午四時、有西裝男子一名、持函一通、前往公共租界廣東路貴興里七號程裕新第一分號內、當將該函遞交櫃上、店夥因信封上書有該號收字樣、當即拆閱、則赫然爲一恐嚇信函、係致該號主程時生及經理程左泉者、函內並附有手槍子彈二粒、彈上且鐫有時生左泉姓名、勒索鉅款美金二萬元、信內且聲明須於七日下午四時、派代表一名、身穿藍布長衫、手持三砲台香烟一聽、報紙一張爲記號、前往愚園路愚園坊口接洽、夥友閱讀之下、驚駭萬狀、該男子復在櫃外解開西裝、露出懸掛胸前之手溜彈一枚、謂倘明日不來、當以此相饗、旋即離去、不知何往、

雙方大格鬥 匪一中彈成擒

店夥等當以該函呈交程時生程左泉、程等以匪勢洶洶、乃據情報告老閘捕房、經老閘捕房派華探目郭銘銓辦理、由郭會同「特警署」「偵緝隊長」陳中方、「副隊長」劉金生、印占卿等、於昨日下午四時左右、化裝在愚園坊口附近等候匪蹤、當出化裝接洽者如法泡製、徘徊該處、移時、即有汽車一輛、疾馳而來、車中乘有匪徒一名、瞥見化裝接洽之人、亟從車內躍出、上前執住化裝者之手、一手出盒子砲威脅同登車上、斯時各探捕已見狀、趨前逮捕、不料該匪亦已窺破、即舉槍先發制人、各探乃亦開槍還擊、一時槍聲大作、行人紛避、結果雙方共開數十槍、該匪逃至極斯非而路金家巷口、始被擊中脊部、彈、仆地成擒、

匪租泰來車 供名丁學文

先是昨日下午三時四十二分、有匪徒一名、前往愚園路泰來汽車公司分站、謂因送客需租車一輛應用、該分站乃派司機王長根駕一二一九號出差車前往、該乘客上車後、即囑王駛赴愚園坊口、距車行至愚園路四〇四號西首小學前、該男子因見化裝接洽之人、已在該處往返徘徊、途囑暫行停駛、王乃停車、迨該乘客向探捕開槍、王始知爲盜、當時流彈橫飛、惟幸未傷及路人、該處附近一帶交通、亦爲之一度停頓、事後據悉被彈擊傷成擒之匪、已由老閘捕房提歸、供名丁學文、年三十一歲、現該案尙在偵訊中、

抄獲軍火案 繼續偵查
目前警方極守緘默 預料將有驚人發展

上海泰晤士報云、警界人士昨日（六日）聲稱、老閘捕房探員於上星期五日抄獲大批武器、並拘捕華人十八人後、迄無他人被捕、亦未續有武器抄獲、故此事尙無發展、而業已被捕諸人、對於會否參與

持械罪案 皆未有所招認云、按老閘捕房探員係上星期五日午後興夜間、連續施搜查、共捕獲嫌疑犯十八人、抄出各式手槍十八支、槍彈七百二十發、及手溜彈四枚、公共租界警務處槍械專家檢驗抄得之槍械、已否發現任何綁案、足以證明被捕諸人曾參加何種持械罪案一節

尙無所聞 但就現狀察之、不久將有「驚人」發現、警方對此逮捕事、極守緘默、不願披露任何消息、一般人預料被捕諸人、必招認曾參與出於政治原因之綁架、劫掠、與暗殺案、

塗改馬票領彩 當場敗露

被控詐欺及僞造文書罪 上星期六下午上海賽馬總會第八次賽馬畢、中有十四號馬得獎、每券可得獎金五十元六角、不料有甯人張天林者、年祇十九、在跑馬場內拾得十一號馬券數紙、用鉛筆將券上之阿拉伯字改爲十四號、持往領款處兌現、第一次因在忽忙之際、被張領得五十元六角、第二次往領時、則被職員葉滋康察出券屬塗改、乃鳴捕一二四五號將張帶入成都路捕房收押、昨晨解送特一院刑二庭、捕房律師厲志山以詐欺及僞造文書罪起訴、經鍾推事訊供之下、諭令押候改期十六號再訊、

美兵殺害嬰孩 判處無期徒刑
其妻聞判幾乎暈厥

英文大美晚報云、駐滬美海軍第四陸戰隊一等兵凱司門、曾於上月十三日殺害其妻海侖與前夫所育之幼子（誕生甫十五個月）、棄屍於猶太學堂操場上、案發被捕、美按署一數度開審此案、今日（七日）續審、按察使海爾密克宣布、已證明被告犯殺害該嬰之罪、旋詢凱司門有無言語、凱氏答否、按察使乃判其長期徒刑、凱斯門今日到庭時、似頗鎮定、判決後亦無懊意、其妻海侖到庭、間頗形不安、且鳴咽失聲、既聞判決、似有暈厥之象、立即離庭、聞諸按署律師希勒斧、凱氏如不服判決、可於三個月內上訴、入懺過監獄五年後、可宣告釋出、來信美第四陸戰隊當局、將呈報華盛頓、然後開除凱司門、

竊盜手槍判罪緩刑 釋出又犯竊案
好賭不知悛改偷盜渡日 抄出當票數十偵查核辦

前在嘉興路捕房充當繙譯之南京人趙安達、二十歲、家住怡蘭路一〇三弄三號、去冬爲竊盜嘉興路捕房西捕頭手槍、遺變款充作賭本未遂、被捕房拘獲、解送第一特院刑庭、訊判越處刑八月、准予緩刑、詎趙釋出之後、

不知悔改 每日出入賭窟、將家中飾物典質一空、近又偷竊其二房東寶金春家值洋五百餘元之衣物十數件、被寶報告新閘捕房、派探將趙拘獲、抄出當票四十七張、吊出衣服六件、昨晨併解第一特院刑二庭、依竊盜起訴、並聲請展期、以便偵查是否尙有其他案件、由鍾推事蒞庭審理、訊據

被告供稱 我父親趙淯奎、現在捕房充當探目、我前次當竊槍案被捕之後、父親即不接濟我家庭生活費用、嗣經鈞院判決徒刑、准予緩刑、釋出後、父親又不代我謀生意、祇好坐吃、前天家裏無錢用、我囑妻子去懇求父親、又被驅回來、我被

逼得無法 想、深夜乘房東熟睡之機會、我用麻繩扣在曬臺鐵梗上、然後兩手拉繩而下、侵入房東家、偷竊衣物數件、此亦係經濟所逼、求庭上寬宥、庭上核情、諭示還押、改期至本月十六日再訊、

發現男屍 高遜愛路荒塲上
被刀劈死厥狀殊慘 身穿西服姓名未詳

昨晨二時卅分、法租界高遜愛路雷上達路口之荒塲上、忽發現被砍斃之男屍一具、首先發現該屍者爲法捕房華捕五〇三號及一〇七二號、時兩捕正在該處附近梭巡、突聞荒塲上犬吠甚急、疑有宵小、乃上前勘察、遂發覺該屍、該屍年約廿餘歲、身穿淡灰色破西裝、黑色大衣、袋內有綠色手帕一方、上滿染血漬、西裝內有日記簿一本、絲色短統襪一雙、未經穿過、死狀殊形可怖、二耳已被劈掉、右臂有刀傷一處、頭部一刀最慘、由右頭頂心劈下、砍去頭顱半爿、眼睛亦被砍去、屍身頭南脚北、但右足鞋襪已無、僅左足則穿黑皮鞋、此外在屍體附近發現有空藥瓶一只、髮絲二撮、該案內容、現正由捕房偵查、

郵員預支限額

本埠郵務員工要求加薪事、郵總局准每人預支百元、已誌昨報、昨據平明社記者探悉、總局復電、在本月十日前、每人得預支各人月薪之一半、不足五十元者增至五十元、該款定五月底歸還、

采芝齋牌號訟案

蘇州觀前街洙泗巷口采芝齋糖果號、爲邑人金氏所開設、創自淸季乾隆時代、所製糖果蜜餞、馳名遐邇、年前復在上海大世界斜對過、開設「蘇州采芝齋支店」、營業甚盛、近因兄弟糾紛、其長兄金宜安、竟欲將采芝齋牌號據爲私有、訴由法院假執行、而貢止之「蘇州采芝齋」、乃不用牌號、照常營業、

天氣報告

徐家匯天文臺、昨日午後四時三十分氣象預報云、此間與中國沿海、天晴而冷、局部晨降霧、有西北至東北風、又昨日午後三時前二十四小時內、本埠氣溫、最高六五·一、最低三六·五、去年同日、最高七五·二、最低四一·〇、

金融
歐局日益緊急 外匯拋賣之風又熾

外滙昨日市況、滙豐掛牌、各項未更、英美滙暗市、因德國向希南兩國宣戰、國際局勢日非、且中美又傳借款成立訊、金價又跌至六千五百元內、於美滙在投機家五十萬美元拋空下、美金曾賣硬至五元三七五、英金三辨士二五可結、但至九點半後、滙豐與美行先後吸進、止點、美金回至五元三四三七五、爲銀行賞價、午刻重帶硬化、下午更有蘇日簽定互不侵犯條約、將積極南進訊、且傳南軍戰事不利、投機家猛塞、本月美金五元三七五曾可結、英金三辨士二六五六二五、終內日商銀行扒吸致趨穩、收市英金三辨士二五六二五、美金五元三七五、英長〇一五六二五至〇三一二五、美長〇三一二五至〇六二五、今日交易極旺、

投機空頭加碼

晨初以海外滙兌、除美英滙兌長二五外、其餘均平、中央掛牌各滙如舊、銀行晨開現貨賣價、英金三辨士三四三七五、美滙五元三一二五、較週六未分榮辱、開後因國外消息利空、投機商空頭加碼、市況微硬、計售予有利五月份美滙五元三四三七五、滙豐掛牌揭曉亦平、此後投機商繼續賣出、計塞予滙豐本月份美滙五元三七五、斯時現貨三辨士二五及五元三四三七五、均可結得、迨十時一刻後、因有火油結款、且賣者減少、市面逐告回平、計吸入外行現貨美滙五元三一二五、惟英金因無人過問、仍告三辨士二五、午刻吐予某行本月份美滙五元三四三七五、結果收盤英金三辨士二五、美滙五元三四三七五、

期現英美均長

後市不久市上忽傳日蘇有簽訂互不侵犯條約、投機商認爲利空、故繼續塞出不少、故市勢步硬、計售予外行五月份美滙五元三七五、後日行稍扒、但無影響、計吸入外行本月份美滙五元三七五、結果晚收、英金三辨士二六五六二五、美滙五元三七五、本月與五月英金均三辨士二五、美滙五元三四三七五、較週末現貨英長〇三一二五、美滙硬〇六二五、本月英長〇一五六二五、美軟〇三一二五、五月份英賤〇三一二五、美硬〇六二五、

香港美滙略鬆

香港七日（週一）電、今晨滙市開盤告平、申滙現貨獨降五角、爲四百六十一元五角、餘無變動、十一時五十分告平、各滙槪無變動、午收美滙現貨鬆一二五、爲廿四元六二五、

天津滙價緊縮

天津七日（週一）電、今晨滙市開盤告緊、倫敦電滙緊〇三一二五、爲三便士二五、紐約電滙亦緊〇三一二五、爲五元三四三七五、申滙升一角五分、爲九十九元、「聯鈔」暗盤昂一元二角五分、爲六十元正、

巴爾幹大戰爆發 金價擊落不少 已進五百元關

昨日金市烚赤暗盤、跌風突銳、價已退入六千五百元大關內、各方人心虛浮、滬西幫補空二千餘兩、奈在利空謠風中、價仍越盤越低、乃報載德向南希宣戰、中美又有貸款成立之訊、下午更傳南軍失利、蘇日更有簽訂互不侵犯條約等訊、一般神經過敏者認爲日南進將積極、故雖見三家金號於晨開後力進、稍升至六千五百十五元、但不久即盤下至六千五百元內、下午最後半小時內、謠風更盛、金號銀號證券幫在一致賣風中、下跌突勁、退至收市爲六千四百五十五元、軋小八十二元、全日交易約二萬五六千兩、現金交易日稀、現金號多敢觀望、費文元售予方九霞二十兩、價照期交高一百七十元、又售予嶺大十兩、高一百八十元、下午高一百七十元有賣戶、未見成交、價比上週六約小九十餘元、飾金降十元、爲六百八十元、關金等均平、

烚赤跌八十二元

自晨每條（十兩）、外滙報鬆、凡因國際情勢惡化、市勢虛軟、九點十五分開市即低二十七元、計六千五百十元、大衆賣戶蜂湧、成記祥和猛進、故退至六千五百元、又提上至六千五百十五元、大豐益大德孚公和恆記來售、成記亦賣、且本月美金五元三三七五可結、市勢大虛、價遂步降四十二元、退至六千四百七十元、同康永新豐永德成來收吸、止跌而回升、大豐鑫源亦進、並有滬西幫補進之訊、外滙亦止鬆、價步升四十餘元、達六千五百十三元、天元公和德大又來拋賣、午刻復挫、午收市爲六千四百九十元、下午二點開勢甚久、銀號幫售出、由六千四百九十三元、退至六千四百八十元、大豐成記賣進、升至六千四百九十八元、詎至三點二十分、利空傳說忽起、天元同康永、承永力售、外滙報硬、價步降四十三元、遜至六千四百五十五元、祥和散戶等進、抬至六千四百七十五元、爲益大德大蝕大售出、四點收市六千四百五十五元、比上週六午收降八十二元、照四月美金五元三四三七五結價、爲六千五百十七元、計撳六十二元、收後六千四百五十二元、全日有六十元上落、現金號之本牌金售價、比烚赤期交約高一百八十元、收進比售出低八十元、現標金無價無市、

飾金亦掛小十元

銀樓首飾金每兩兌出價、大同行與新同行於九點半小十元、計六百八十元、收進減四十元、云、

外幣大都回跌

昨日外幣市況、烚赤市價盤旋趨下、英美金鎊因亦各跌二元、英金票依然呆定、市價站平、美金票步趨低落、晚市退爲十八元二角九分、比上週六軋跌二角六分、香港票供給亦旺、市價疲落、日金票跌勢頗厲、晚市退爲一元九角三分、朝鮮票需要亦稀、晚市退爲一元六角一分、

南北貨
海南圓肉又升十元

海南圓肉、因來源仍乏、而內銷見活、故號貨扳持甚力、昨星開出、又升十元、尙未肯多售、後市可望續緊、

國華銀公司
信託部 衆業股票 烚赤 美票
衆業話筒 行情準確 佣金低廉 設婦女部 女子服務
佣金 赤金一元 美票一分
證金 赤金二百元 美票一百元
江西路（北京路北）四五九號 ★電話一一九三五•轉接各部★

一興號
成立美票期貨部
本號爲美易公司五號經紀人專營代客買賣期貨美金票與市場裝有直接對講成交迅速行市準確多空均不計利佣金極底兼營烚赤公債棉紗中外股票等如蒙賜顧不勝歡迎。
地址 九江路證券大樓四一三至四三三

商業新聞

中國股票業首創領袖
華商
永昌股票公司
代客買賣華商股票

股票種類	買進	賣出	股票種類	買進	賣出
國華銀行		78.00	商務書館	88.50	
中一信託	15.25	15.50	大生三廠	31.50	32.00
中華銀行	12.75	13.25	廣勤紗廠	85.00	
大中華火柴		39.75	華商紗布	50.50	
閘北水電	8.30	8.40	寧紹商輪	13.75	
南洋烟草	20.25	20.40	冠生園	72.50	
康元製罐	14.50		永安公司	17.50	

•手續費以價格計算每千元收佣五元•
•成交迅速• 電話 •行市準確•
九六四九八 九〇九二五
二馬路證券大樓四樓第二四六五號

糧食
米價漲後又回平 囤戶中途有出籠

米 市勢、自清明節及星期例假休業兩天、昨已開市照常營業、早市開手、洋米市因本鄉店舖、丞需添購、納胃叫覺濃厚、買氣殊旺、浮戶見賣銷活潑、相機亟出吸收、當時形勢聚落異常、販戶乘機扳抬、各價趨昂、立升元許、若一號西貢開百十元、二號百零七元半、百零七元、高白身小絞百零七元、中關百零六元、碎尖八十七元、不過經此一度蠢動、卒以來源續有大批抵埠、人心未免稍殺、實銷即復轉懈、同時浮戶亦有紛紛出籠、原根客販更將大批現貨拋出、囤刻形成出多寡少、供求不勻之局面、漲風頓遭挫折、各價步步回低、至收市恢復原盤、統計先後一起一伏、較之週前適成定格、無甚榮辱、一號西貢仍爲百零九元、二號百零六七元、一號遏邏百零八九元、火絞高自百零八元、次百零六元、白身小絞百零六元半、百零六元、中關百零五元半、百零五元、東京和尖九十七八元、粹尖八十六七元、次至八十一二元、

洋 米來源、大批亦有到滬、太古公司岳州輪、由香港裝來洋米八千三百五十三包、苞米九百二十七包、前日五日傍晚抵滬、停靠浦東本行碼頭起卸、順安輪同日到埠、亦由香港裝來洋米一萬五千九百八十三包、又濟南輪星期日（六日）到滬、由香港運來洋米七千六百二十二包、停靠法租界本行碼頭起卸、

厚 薄梗等國米、到貨仍鮮、而銷塲方面、一般店舖因門市銷路不廣、納意依然不爽、故貨主雖欲扳抬、終難獲願、結果僅能拷住未有軒輊而已、若常帮斛見特白粳百十七八元、高百十六元、淸特粳百十四五元、崑山斛見白粳百十四五元、大市百十二元、次至百零九元、靑角斛見薄稻百零九元、百零八元半、

糯 米去路亦屬不廣、除道糕糰舖及飯担零星銷胃、稍有動辦外、躉數交易悉見停手、但市貨不豐、市面當堪站住、未見上落、香港特元仍開百零四五元、次至一百元、糯蓁高自九十六七元、次至九十三元、

粉市轉穩 客銷活動

▲細粉 昨日粉市、上午開盤、買氣即濃、蓋以假期後、實銷漸動、湖南北客幫趁低均有收買、本街囤戶亦漸活躍、鐵錨花鳥金龍牌均粉價開二十八元二三角、因客囤收買、價又暗緊、晚市前執貨者扳守愈甚、市面前途、或有開展之望、良以連疲多日、價位已低、頗引起業內外投機囤戶所注意也、

▲小麥 昨日市情仍平淡無奇、因週日存到雖稀、而各粉廠進胃殊屬呆懈、高杜麥四十五六元、已乏相當受主、惟執貨者始終堅持、不肯賤脫、故局勢尙在醞釀中、

油市
豆油投機復盛 結果猛漲五六元

豆油市面、前在多空角逐下、曾醞釀多時、昨日波瀾突起、謠風彌漫、投機慾熾、多頭勢盛、行情挺進、在最高峯時比休市前暴騰六七元不等、中途雖由空頭伸壓、但杯水車薪、無濟於事、結果仍猛漲五六元、計成交烟岐油二十件、價爲一百元、大有廠油三百担、價爲一百零...

豆子昨由青島來一千二百六十包、今（八日）有豆子五百三十包運往廈門、又八百四十包、運往暹羅、又二百五十包、運往小呂宋、另有芝蔴三百七十五包、運往香港、

三元半至零七元、大連油一百桶、價爲一百四十三元半至一百四十七元、復爲一百四十六元二角半、訂四月上交三百桶、價爲一百四十三元至一百四十六元七角半、訂四月下交一千餘桶、價爲一百四十四元五角至四十九元五角、復爲四十八元、

紗花
實銷並未十分發展 雙馬爲雜牌紗帶起

紗市微現昂騰、因人心轉爲堅挺、同時雜牌紗頗平緊俏、二十支天女雙地球特金城一致趨向於上、雙馬紗價之距離日見接近、所以人氣轉硬一步、不過實際交易未見十分發達、兼之巴爾幹形勢緊張、空頭壓力尙覓、但多方之議論、謂自物上漲、惟棉紗向下、對於吸收之籌碼、始終不乘、證券幫復來購買、大都扒空、某某之空頭亦抵進不少、在此情形之下、或者可回好一些、二十支雙馬高價爲一千四百元、低價爲一千三百九十一元、午後初做一千三百九十一元至四百元、旋後隨金價跌至一千三百九十四元、最後價爲一千三百八十五六元、今日有棉紗九件運廈門、又一百件運香港、又六百廿件運暹羅、又一百五十件運小呂宋、

雙馬晨開市況平平、首盤價爲一千三百九十二元、微降至九十一元、此時賞者踴躍、證券幫一律拖進一孌間漲至一千四百元、人氣雖緊張、然未能穿出四百元外、但後樑金下落、賣戶稍活動、跌至一千三百九十二元半、然檯面上籌碼未見十分充斥、有一部份云、巴爾幹吃緊、市盤不下、尙有利多可能、同時雜牌紗漲、買者反湧、陸續升至一千三百九十八元收盤、查半日間成交統計五千二百八十包、茲將各幫口買去之額量分列如左、

香港	一五〇	內地	一二五
廈門	五	同行	五一〇〇
		統計	五二八〇

棉花廠胃漸開 同行買賣亦尙熱鬧

現棉情況依然良好、尤其四二支及三二支原料價格日見上升、此因細紗線價奇昂、廠方獲利豐厚、所以將此原料搜羅殷切、人心一致堅高、至於念支原料、亦被其帶高矣、不過漲風較爲和緩、惟同業互相買賣極盛、廠方華廠辦意漸見起色、昨廠商及同業互做、共計成交二千〇卅五件、價漲二三元、茲將現棉行市列左、

米特林	[illegible]	永安	一〇〇件
又特級	[illegible]	又	一〇〇件
大中集	[illegible]	新裕	二〇〇件
彭家坡	[illegible]	同業	八五件
又	[illegible]	又	一〇〇件
又	[illegible]	又	一〇〇件
大中集	[illegible]	又	一〇〇件
又打包	[illegible]	又	一〇〇件
蘭貢花	[illegible]	又	一五〇件
又	[illegible]	又	二〇〇件
白洛去	[illegible]	又	二〇〇件
蘭貢花	[illegible]	又	一〇〇件
又	[illegible]	又	一〇〇件

證券
內債疲憊如故

公債 昨日市況依然振作不起、因多方進胃雖濃、但以得賤價爲妙、故逢有急於求售者、乃乘低收進、并不抬價、市價以甲種爲最小、因領款滿期、傳出歸塾之故、并無其他作用、現在甲種與丙種價相差祗八元二角半、其便宜推爲五種之冠、此種善價、此後恐不易得、因裕興乃領款滿期、脫貨求現、祇有甲種、仁豐和豐之甲種多頭、乃亦保留不住、昨日交易不多、上午信孚仍係買進、爲數不弱、聚鑫怡太鑫豐益昌均有買進、行市初强後跌、甲種由八角開盤跌至三角、因此其他各種亦均隨之而小、午後祇丙種較爲堅定、信孚仍有買進、順昌進胃亦强、仁昌德隆亦有相當胃量、無如裕興仁豐和豐賣出、甲種獨多、故結果丙種并無上落、而甲種跌去六角之多、其他乙丁戊種因亦隨勢小去二三角、成交總數、約共一百六十七萬元、茲列簡明表於後、

類別	最高	最低	收盤	比前日
統甲	[illegible]	[illegible]	[illegible]	跌[illegible]
統乙	[illegible]	[illegible]	[illegible]	又[illegible]
統丙	[illegible]	[illegible]	[illegible]	平
統丁	[illegible]	[illegible]	[illegible]	又[illegible]
統戊	[illegible]	[illegible]	[illegible]	又[illegible]

股票 交易、成交中華銀行股五十股、價爲十三元正、合六折半、

民誼藥廠發息

民誼藥廠、爲本市三大藥廠之一、日前該廠董監聯席會議決議二十九年度發息一分、自四月十六日起開始發給云、

煤炭
駭人聽聞 煤球漲七十元

煤球行情、昨又猛漲、水脚激增、同業廠盤、驟漲七十元、自車每噸爲兩百九十六元、本街門莊零售、每担十六元、旬日間連漲兩次、達一百十元、殊屬駭人聽聞、雖飾詞蒙妙、究難卸操縱之嫌、

疋頭
粵港大量採辦 棉布又起漲風

廠布 昨日市況激昂、乃因粵港幫大量採辦、刺激人心、同業及囤戶乘機搜囤、致蕁醉之布市、又啟漲風、各布售盤晨開微昂、以後更步步升騰、結果白貨粗布每疋漲五角、細布斜紋每疋漲五角至一元、色布嗶嘰綫呢等貨漲一元左右、漂布及淺色布疋受客銷時令限制、漲勢較遜、製成品現市反較坯布爲廠、怡和廠開出四五月份期貨粗布一千餘包、華廠開出四月份細布斜紋一千數百件、多數由印業及染廠吸收、客銷粵港幫辦色布色斜等貨五百餘件、浙閩幫辦粗布色布等一百餘件、本街成交各布近十件、

市價
卅年四月七日 星期一

金融

◉金銀

	兌出	收進
大同行飾金	六百八十元	六百四十元
新同行	六百八十元	六百四十元
大同行紋銀	七元五角	
新同行紋銀	七元五角	

◉貼現與拆息

		比上日價
貼現	五元	平
拆息	七分	平

◉中央掛牌

海關金單位	二元七角〇七厘
又合英金	三十九辨士〇二五
又合美金	六角六分
上海標準金價	二千二百六十六元三角
中國純金收買價	二千二百七十二元八角
英純金每盎斯	八鎊八先令
上午九時半公佈	
白銀平衡稅 計徵百分之	[illegible] 平

（以上英金一先令二辨士半計算）

◉滙豐掛牌

英滙	三辨士一八七五
美滙	五元一八七五
港滙	廿一元一二五
坡滙	十一元一二五
呂宋滙	十一元三七五
印滙	十七比六六二五
荷滙	九羅比七二五
日滙	廿二元

（以上法幣百元計算）

◉各國貨幣（下午六時行情）（單位元）

英鎊	[illegible]
英票	[illegible]
美金	[illegible]
美票	[illegible]
港幣	[illegible]
法郎	[illegible]
坡票	無市
荷票	[illegible]
越票	無市
羅比	[illegible]
坎票	[illegible]
製票	[illegible]
菲票	[illegible]
澳票	[illegible]
暹票	[illegible]
日票	[illegible]
鮮票	[illegible]

◉海外各國銀價（四日電週到）

◉海外各國匯滙（四日電週到）

英對美	四元〇二分半	印銀現貨	[illegible]羅比
英對英	四元〇三分半	印銀近期	[illegible]羅比
美對滬	四元四〇六	印銀遠期	[illegible]羅比
英對滬	三辨士四分		
英對日	一先令二辨士		
美對日	廿三元四角八分半		

◉天津滙市

倫敦電滙	三辨士二五
紐約電滙	五元三一二五
申滙	九十九元
（聯鈔）暗盤	六十元

◉香港滙市

	上午開盤	下午收盤
英滙現貨	[illegible]	[illegible]
又遠期	[illegible]	[illegible]
美滙現貨	[illegible]	[illegible]
申滙現貨	[illegible]	[illegible]
日滙現貨	[illegible]	[illegible]

證券

◉中西股票

類別	最高	最低	收盤
電力公債	[illegible]		[illegible]
保安港幣	[illegible]	[illegible]	[illegible]
揚子	[illegible]		[illegible]
上海	[illegible]		[illegible]
國際	[illegible]		[illegible]
企業	[illegible]		[illegible]
業廣地產	除息	[illegible]	[illegible]
中國營業	[illegible]		[illegible]
英聯船塢	[illegible]		[illegible]
會德豐	[illegible]	[illegible]	[illegible]
怡和啤酒	除息	[illegible]	[illegible]
四海保險	[illegible]		[illegible]
怡和紗廠	[illegible]		[illegible]
中和地產	[illegible]		[illegible]
信和紗廠	[illegible]	[illegible]	[illegible]
上海毛絨	[illegible]		[illegible]
電車	[illegible]	[illegible]	[illegible]
公共汽車	[illegible]		[illegible]
德律風	[illegible]		[illegible]
自來火	[illegible]		[illegible]
祥泰木行	[illegible]		[illegible]
鋼業	[illegible]		[illegible]
開平煤礦	除息		[illegible]
中國墾殖	除息	[illegible]	[illegible]

◉華商股票（以上由中國股票推進會供給）

類別	買進	賣出	前市成交
華商電氣	[illegible]	[illegible]	[illegible]
永安公司	[illegible]	[illegible]	[illegible]
新新公司	[illegible]	[illegible]	[illegible]
中國興業	[illegible]	[illegible]	[illegible]
天廚味精	[illegible]	[illegible]	[illegible]
新亞藥廠	[illegible]	[illegible]	[illegible]
中法藥房	[illegible]	[illegible]	[illegible]
南洋烟草	[illegible]	[illegible]	[illegible]
大中華火柴	[illegible]	[illegible]	[illegible]
康元製罐	[illegible]	[illegible]	[illegible]
大東書局	[illegible]	[illegible]	[illegible]
九福製藥	[illegible]	[illegible]	[illegible]
華福製帽	[illegible]	[illegible]	[illegible]
寧紹商輪	[illegible]	[illegible]	[illegible]
中國銀行	[illegible]	[illegible]	[illegible]
大陸銀行	[illegible]	[illegible]	[illegible]
浙江興業	[illegible]	[illegible]	[illegible]
墾業銀行	[illegible]	[illegible]	[illegible]
大生一廠	[illegible]	[illegible]	[illegible]
大生三廠	[illegible]	[illegible]	[illegible]
華商紗布	[illegible]	[illegible]	[illegible]
新華證券	[illegible]	[illegible]	[illegible]
新新公司	[illegible]	[illegible]	[illegible]
麗華公司	[illegible]	[illegible]	[illegible]
中法藥房	[illegible]	[illegible]	[illegible]
中西藥房	[illegible]	[illegible]	[illegible]
五洲藥房	[illegible]	[illegible]	[illegible]
新亞藥廠	[illegible]	[illegible]	[illegible]
大東書局	[illegible]	[illegible]	[illegible]
閘北水電	[illegible]	[illegible]	[illegible]
華商電氣	[illegible]	[illegible]	[illegible]
南洋煙草	[illegible]	[illegible]	[illegible]
棉林食品	[illegible]	[illegible]	[illegible]
康元製罐	[illegible]	[illegible]	[illegible]

（以上由中國股票推進會供給）

類別	價
電力優先	[illegible]
英工部局	[illegible]
自來水	[illegible]
業廣	[illegible]
英聯船塢	[illegible]
英商電車	[illegible]
怡和紗廠	[illegible]
志豐	[illegible]
陳氏	[illegible]
康沙	[illegible]
榜華	[illegible]
克羅	[illegible]
加倫	[illegible]
太拿	[illegible]
地傍	[illegible]

紗花

◉現紗（以上由裕興證券號供給）

牌子	價	行號	價
卅二支 雙馬	[illegible]	內地	[illegible]
又 雙馬	[illegible]	又	[illegible]
又 金城	[illegible]	香港	[illegible]
又 特支	[illegible]	同行	[illegible]
廿支 雙馬	[illegible]	又	[illegible]
又 雙地球	[illegible]	又	[illegible]
又 金城	[illegible]	又	[illegible]
又 天女	[illegible]	又	[illegible]
又 五福	[illegible]	又	[illegible]
又 牧童	[illegible]	又	[illegible]
又 大發	[illegible]	同行	[illegible]
又 雙孑	[illegible]	香港	[illegible]
十支 紅寶馬	[illegible]	同行	[illegible]

◉外棉

平加印棉	[illegible]
又	[illegible]
亞姆拉	[illegible]
又	[illegible]
白洛去	[illegible]
又	[illegible]

疋頭

▲粗布（每疋）（單位元）

天砲花蝶	[illegible]
天砲雙魚	[illegible]
天砲地球	[illegible]
三砲雙魚	[illegible]
三砲飛艇	[illegible]
三砲三鵝	[illegible]

糧食

◉米市

常熟特粳	[illegible]	靑角薄稻	[illegible]
又 特粳	[illegible]	又 特稻	[illegible]
又 高粳	[illegible]	香港高特元	[illegible]
又 山粳	[illegible]	又 白元	[illegible]
崑山白粳	[illegible]	又 中元	[illegible]
又 白粳	[illegible]	又 次元	[illegible]
又 白粳	[illegible]	又 糯素	[illegible]
又 次白稻	[illegible]	又 糯素	[illegible]
靑角	[illegible]	中糯	[illegible]

▲細粉

三砲振中	[illegible]
天砲振中	[illegible]
三砲大地球	[illegible]
三砲綠寶	[illegible]

雜糧

天津黃豆	[illegible]
崇明沙黃	[illegible]
明光紅糧	[illegible]
西貢苞米	[illegible]

油餅

烟台生油	[illegible]
江北生油	[illegible]
大連四月豆油	[illegible]
又四月豆餅	[illegible]
元豐豆餅	[illegible]

南北貨

項莊紅棗	[illegible]	徐州魁子	[illegible]
大興紅棗	[illegible]	鎮江	[illegible]
仰花紅棗	[illegible]	明光	[illegible]
宿遷紅棗	[illegible]	大運	[illegible]
大同耳	[illegible]	烟台	[illegible]
川木耳	[illegible]	六合	[illegible]
河口耳	[illegible]	湯溪	[illegible]
商邱耳	[illegible]	江北	[illegible]
上寧年頭	[illegible]	鄒縣	[illegible]
萬年鄉	[illegible]	南紅	[illegible]
湘蓮	[illegible]	五香	[illegible]
建蓮	[illegible]	北京冬菜	[illegible]
二頭	[illegible]	白玉	[illegible]
博平	[illegible]	北山	[illegible]
頭高	[illegible]	百合片	[illegible]
二高	[illegible]	天榛	[illegible]
統手	[illegible]	天安	[illegible]
手揀	[illegible]	興元	[illegible]
昌平	[illegible]	原頂	[illegible]
粵州	[illegible]	金山	[illegible]
南桃	[illegible]	水東	[illegible]
湖蓮	[illegible]	口枝	[illegible]
提蓮	[illegible]	竹枝	[illegible]
本蓮	[illegible]	元肉	[illegible]
白桃	[illegible]	海南	[illegible]
天津	[illegible]	普通	[illegible]
濟南	[illegible]	南夾	[illegible]
膠子	[illegible]		
濟魁子	[illegible]		

鹹貨（市担）（單位元）

家鄉腿	[illegible]
蔣腿	[illegible]
竹腿	[illegible]
肉	[illegible]
南肉	[illegible]
冲肉	[illegible]

絲市

◉海外

横濱現貨	一六〇〇
紐約期	[illegible]

上海華商證券交易所第七號經紀人
裕興證券號
代客買賣華商股票
地址 九江路四二二號證券大樓二十至二十二號房間
電話 九一六二六 九一一二一

中國股票推進會會員
代客買賣中國股票
行情準確 價格公開 成交迅速
手續簡便 竭誠服務 取佣低廉
上海信託公司 12923 生大信託公司 10626 通易信託公司 90177
久安信託公司 14434 永大銀行信託部 19696 新華銀行信託部 18109
中一信託公司 15200 中華勸工銀行信託部 98515 18835
中國信託公司 16522 和祥信託公司 17989 環球信託公司 17604

策榮章主編
實用英文 半月刊
發行所麥根路二三三弄四號 電話三〇六七七 定報請撥三〇六 七七 五洲書報社 書店報攤代售
概要 取材適合現實生活需要 補家前任大學教授西報記者主編 專家教課本室泛由留美英文 數期必覺進步爲中國唯一研究英文讀物 刊定閱高級全年十元 初級六元
書叢 英文文法講義4.00 自修英文要訣2.00 標準會話2.00 今代會話2.00 文入門1.80 英文書法1.20 初級實用英文合訂本一卷至七卷每卷2.00 英句圖解大全3.00 英文習語用法4.50 基本會話1.00 高級實用英文合訂本一卷至十一卷每卷4.00 中式英文糾正2.00 翻譯講義1.80 實用英文書牘4.00 實用英文自修合訂本一二卷每卷2.50 常用字指南1.50 實用會話1.50

教育消息

浙省推行流動學校
校數由六十所增到百所 物價高漲經常費均增加

（麗水通訊）浙省爲適應非常時期、有流動學校之設置、施行流動教學、同時考慮下列情況、㊀村落散漫、交通不便、兒童不易集中者、㊁地方貧瘠、人口稀疏、無力設置學校者、㊂受戰事影響、失學兒童較多、無校可入者、㊃兒童因交通生活等關係、不能全日或半日就學者、根據以上四種情況、於是在二十七年四月在接近戰區的蕭山紹興餘姚與交通不便的武義麗水縉雲等十六縣、先創辦四十所、採取一年制或二年制短期小學的、性質的教學方式分、㊀長期集合者、每一適中地點、設置一班、學額在十五人左右、由教師全日或上下午輪流教學、㊁臨時集合者、學額不限定、由教師臨時集合教學、每隔若干時日作一結束、繼續或易地施教、這樣試辦之後、尚多成效、就於同年九月在新登臨安於潛分水桐廬接近浙西及戰區等十縣創設省辦流動學校二十所、使當地失學兒童均得免費入學、並供給學校用品、流動學校的數額、亦由六十所增到百所、儘量選派浙西各縣關於戰區情形熟諳者充任流動學校校長兼教師、在未選派以前並經嚴格考試與訓練較之第一二次依戰區失業教師考試或甄選的又更進一步、關於流動學校經費二十六年度計二八〇〇元、二十七年度六五四〇元、二十八年度四八四八〇元、每校給費、二十七年四月開辦時、各校開辦費十元、籌備費十元、校長兼教師每月薪給十四元、辦公費六元、川旅費二元、每月經常費二十二元、戰區流校川旅費酌加二元、共二十四元、二十八年秋、物價高漲、生活及辦公費均設法稍加提高、於是各校經常費戰區各校增至三十六元、非戰區增至三十元、

兒童節籌會發表 檢查兒童統計
廿六處醫院報告 爲三千八百餘名

本市五十八處醫院、曾於四月四日兒童節爲兒童免費服務、結果非常圓滿、據籌委會所收到中國紅十字會醫院等二十六處報告、受服務兒童總數爲三千八百二十三名、計內科三七三名、外科三三〇名、皮膚科二〇七名、眼科一五九名、耳鼻九五名、齒科四八名、檢查牙齒二七四名、消毒口腔三一名、種牛痘一五二六名、注射預防針四八名、檢查體格六八二名、照射X光四八名、其他二名、又凡未送報告之各醫院、可於本星期三前送會、俾資統計、

教育彙訊

▲交通大學 今日爲國立交通大學四十五周校慶、不舉行任何儀式、惟學生組織之南洋劇社、將於本月十一日作話劇公演、以所得移充善舉、藉作紀念校慶、

▲震光數理補校 震光補校爲交大同學創設、近更添設化學小工藝班及有機化學班、有志就學者、可於每晚七時後至愛文義路（派克路口）平和里三林中學內該校索章報名、

▲教部徵求文藝作品、定九月截止、首獎一千元至二千元、

體育新聞

國際羽毛球決賽 中華隊保持冠軍
葡萄牙零比二不堪一擊 洪德全獲男子單打冠軍

華萊盾國際羽毛球決賽、中華對葡萄牙、昨日下午在斜橋總會健身房舉行、賽前並有麥加表演、及男子單打、女子雙打兩項決賽、開鑼戰麥加表演、法商會對斜橋會、結果一對一平分春色、繼之男子單打、洪德全對楊敬齡、爭取全滬盟主、洪君係上屆亞軍、技術已臻上乘、實力自在楊君之上、惟以開賽時慌張、致以二對八屈居下風、洪力持鎮定、迫成七對九後、即一帆風順、終以十五對九奪得首局、第二局楊君已現疲態、洪君則愈戰愈勇、未見費力、卒以十四對四再捷、結果洪以直落二壓倒楊敬齡榮獲冠軍、楊得亞軍、本屆冠亞軍均爲華將包辦、殊屬可貴、女子雙打決賽後爲壓軸國際雙打決戰中華代表爲洪德全·侯樹基、葡隊則以仙那雲而佛應戰、洪以大刀闊斧擅長、侯以穩練迅速見著、珠聯璧合、故一經接觸、即成一面倒之勢、結果十五對四、十五對五、葡軍不堪一擊、中華蟬聯錦標、今日下午五時半繼續舉行男雙、女單、混雙、三場決賽、

▲昨賽結果

（麥加表演）法商勝斜橋會、九比十五、十五比十一、

（男單決賽）洪德全勝楊敬齡、十五比九、十五比四、

（女雙決賽）霍惠爾小姐考克斯夫人勝梅特蘭夫人勃幗夫人、十五比五、八比十五、十五比四、

（國際決賽）洪德全侯樹基（中）勝仙那雲而佛（葡）十五比四、十五比五、

▲今日秩序

（男雙決賽）洪德全侯樹基對李盛世楊敬齡、

（女單決賽）克的斯夫人對潘莉拉小姐、

（混合決賽）魏文彥小姐洪德全對勃幗夫人桂氏、

今晚籃球友誼賽 綠萍男女雙戰
▲男組戰蒙諾克 ▲女組戰上女中

中西籃球友誼賽、綠萍隊前曾以二十三對二十二力克美童、兩隊原定今晚在八仙橋青年會健身房作二度交鋒、因美童無暇、綠萍改戰蒙諾克、後者係本屆中西中校賽冠軍、綠萍即以戰勝美童餘威、抱必勝決心、屆時當有一番緊張熱烈之演出、賽前七時半起有女子賽插曲一場、由綠萍女對上海女中、門票售五角、

上女中－綠萍女（女）七時半

綠萍男－蒙諾克（男）八時半

（綠萍男）張邦綸·薛海初·萬津·韓龍海·韓龍泉·邱國翔·張有璋·許錫祿·曹錫珍·李森·李森、

（綠萍女）袁榮津·袁榮湘·吳華英·韋寶·金懿君·張嘉佩·戴定月·劉克閒·方佩秋、

鴻章聯誼會 足球組昨成立

本市麥根路三八一號鴻章紡織染廠同人聯誼會、近爲引起職員對足球發生興趣起見、特組織鴻章足球隊、業於昨日宣告成立、並選出鄭耀先爲領隊、郎允光爲隊長、隊員計有鄭正偉、鄭克功、鄭正浩、郭敵根、陳翼、郭仁、陳振遂、蘇文斌、倪大本、周世昌等、該隊歡迎函約比賽、

善璉盃 小球各場結果

聯藝－長城（內B）三－三

西衛B勝旭（乙B）二－一

亨樂勝德士古（乙A）三－一

航聯勝嚶鳴甲（乙B）二－一

永寶勝映雪（乙A）一－一

美最時勝怡光（甲B）二－一

◆修學講座◆ 什麼樣預備日常功課（一）
盧紹稷

一·日常功課的繁重

現今青年學生功課繁多、而一人精力有限、倘沒有正當的指導、定難得到優良的效果、青年學生修學的指導、以在那個時期爲最重要呢、這是毫無疑義的、在「中學時期」、因爲現今中學生的日常功課、過於繁重了、就初中學生說、有公民·國文·英文·算學·博物·生理衛生·化學·物理·歷史·地理·勞作·圖畫·音樂·體育·童子軍等十五門科目、再就高中學生說、也有公民、國文·外國語·算學·生物·礦物·化學·物理·歷史·地理·勞作·圖畫·音樂·體育·軍訓等十五門科目、這許多科目、除掉藝術和體育、學科外、像國文·英文·算學·自然·社會等學科、都是要預備的、又像國·英·算三科、因學習艱難、預備時間都是要很多的、並且中學生這許多的日常功課、爲將來研究各種高深學問之基礎、對於日常功課、倘能加以指導、使明瞭研究的途徑、那末他們治學、必將「井然有條、而無忙亂」的毛病了、所以這篇文章所說的話、是偏重於中學生方面的、我國文化界關於青年修學指導一類的文字、現在尚少、但美國教育家威勃爾（G. M. Whipple）氏、曾著有「如何增加修學的效能」（How to Study Effectively）一書、又美國教育家康寨爾（A. W. Kornhauser）氏也著有「實用學生修學法」（How to Study）一書、對於修學方法、詳述無遺、茲參考兩氏的主張、和作者自己的意見、將青年學生預備日常功課的條件和方法、分別的說一說、

二·預備功課的條件

青年學生預備日常功課、欲求其有優良的效果、須具有左列幾種條件、

（一）身體健康須能保持　青年思想效率的大小、和神經中樞運用的效率有關係、倘使缺乏合宜的運動、適度的睡眠、或缺乏易於消化的食物、或缺乏新鮮的空氣、就要使神經中樞減少效率、其他、對妨礙神經活動的身體缺陷、像目疾、耳病、齒患、鼻疣及鼻塞等、都不應當玩忽、早請醫生治療、

（二）鞭策動機須常引起　據康豪塞爾氏的意見、「鞭策的動機」（Adiving Motive）是青年有效修學的鑰匙、因爲一個青年、倘能具有這種操縱功課強烈的熱望、則對於理智的事情有興味、對於學校的工作有決心、即使從前工作很壞的人、如現在有了這種動機、也必能改變向來懶散冷落、得過且過的態度、而爲熱烈的、强毅的努力、使他的前途有希望、

（三）工作環境須切合需要　工作時的環境狀況、像光綫·溫度·濕度·衣服·棹椅等、都須切合需要、第一要盡力找一個幽靜的房間、去預備功課、冀得免除耳目所招的各種擾亂物、其次、要注意那個房間的光綫、溫度·濕度是否相宜、光綫千萬不要直接射眼照來、又要免掉書面上反射的閃光、溫度、當以華氏表六十五至六十八度最爲相宜、過高或過低、都要使人生各種不安的現象、空氣須流通、但不可吹風、至於緊窄的衣服不宜穿、因其有礙身體的發育和血液的循環、再棹椅的高低、須適合個人的需要、因棹太低、易致肩垂·胸縮·及頭漲等現象、又棹太高、則一臂不適、且易成近視、所以對於棹椅的高低、須各自行審愼配擇、才好、

（四）應用工具須備置齊全　「工欲善其事、必先利其器、」青年求學、也是這樣、當預備功課時、工具要齊全、像鉛筆·橡皮·鋼筆·吸墨紙·十進尺·刀·筆墨·紙張·和字典·辭典·百科全書等、都須備列棹上、使應用時有「一取即得」的便利、以上所說身體的、精神的物理的和機械的四種條件、眞是現今青年求學時所不可缺少的條件、（未完）

東方書場 日場 夜場 八點半起 說書 話劇 座價五角一元 92270 今夜公演 言情名劇 我爲檀郎

榮記大世界 門票三角二（送賓） 桃花名姝舞團 高峯舞廳 溜冰場新運動 電影 典型的母親 乾坤大劇場 日戲 武松打虎 丹鳳四家 懷自計 湯牡丹亭 羅城 空城計 花田錯 莫州 今夜初次開演 民族英雄 本頭 朱洪武 光8y 隱身神機 童子團 朱根泉 鳳珠劇團 劉雲國 鄧子慶 蕭飛鵬 劉氏 三刁 包公案 寄文 （合班演） 鄧慶 治紹聯南維 兒約法三章 南江 殖骨堂 興三花官亭 戲桂乃武 友楊人鳳 社秘密 雙怪人 方珠佳人 戲亂世梅 揚秦雪子 班盜太

永安天韻樓 東部 新影 戲場 日夜 開映 全部粵語 對白 有聲 歌唱 巨片 賊王子 大京班 楊玉崑 侯育臣 林硯紋 金 張國威 洪懋君 杜 （日）賽失印 蓮燈救火 雁橋十娘 （夜）黃金台 四郎探母 驅車戰將 陰陽河 碧蓮團 紹興文戲 （日）雙珠球 本頭 （夜）杏元和番

大來 北京路貴州路 電話九二〇二五號 馬樺花雲芬 袁 今天日戲 全本方卿見姑 今天夜戲 後娘 恒

專家編製 中國分省新圖 五彩精印 全國風行 申報館發售

榮記共舞台 電話八五八八九 八四八〇八
今夜 第二集 請早
怪俠歐陽德 趙如泉
歐陽德 楊德武香
歐陽德獨闖黑風坡 楊香武飛奪玩月樓
一場詩情 佛法 荒村遊魂
再盜 小菱湖 舟救彭公 迎空山斷 橋會怪俠
御盃 一盜二盜 交代清楚 請看三盜 笑聲始終不絕
●開打好似比賽● 劉漢臣 ◀全部彭公▶
夜戲座價 二元一角 三元二角 一元五角 二元二角 五元 上午十時開始售票 電話定座專差送票

天蟾舞台 電話 九〇五六〇 九〇五六一 座價 二元二 一元八 三元五角
今夜開演 十三本 金鏢黃天霸 落馬湖 有骨子 有情節

更新舞台（斌記）（地址牛莊路浙江路）定座電話 九一七六〇 七七五〇九
夜戲價目 樓下二元二角●樓上二元八角●三樓一元三角●三樓六角
頭本新西遊記的演期祗有六天了
今夜四十度公演頭本 新西遊記 ●精一朵一斑●
山崩地裂 風雷雨電 觔斗雲十萬八千里 偉大魔宮 香艷歌舞 十殿森羅 變鄷都城 美猴王泅大瀑布 荒山古洞 鳥語花香 定海神針 變化無窮 開地府 中現輪迴

申報人事分類廣告
聘請 聘請 侍聘 租召 頂召 求徵 售出
中報分類廣告 請撥電話九二三四八
二行起碼 四行爲限 每日每行 刊費六角 電話接稿 信箱免費

尋人 茲有張芝英女孩一名由甬初次來申、完全寧波土音、身長三尺零、着紅色絨線衫褲、足穿黃色套鞋、於本月四日下午失蹤、倘有知其下落送來者當謝洋五十元、李梅路147號霞飛路口維泰號啓

曹道三 先生鑒將沈子英逝世時情形見告、京南新街口國貨大樓梁小姐轉沈惠民

徵求

節約（徵求）自行填寫名片空白卡片一打加贈另購（同志）精美經濟、日用節約簿一本、隨寄641內25號、儉藝社即寄、新閘路上等、三件

大東 代登廣告代徵代、信託所、白克路代登明暗

徵領 有孩五歲七個月、二男、家因無力撫養、某女士願領、登記九四六二七月二十八日、件文件徵、代打文件、

徵友 在平某君年35歲道德45歲之男、籍徵某女士友、觀念者、務請函一號信箱246、新年

徵女生 書畫篆刻學藝遞、語文、故件徵、函佳合者、交換本報信箱806號、高尚一雅、略通教學、以佳者爲、公館中學、英文

女友 茲受中西高尚人格女友數位、徵求人、誠邀者請於三日內下午四至五時、金棒里八號許、（救火會對面）

徵大部書 本館有史地文史、如有中華版古今圖書集成四部備要叢書集成、萬有文庫、四部叢刊百衲本廿四史等、願出讓者、請開明價、函申報信箱798號

徵英文書 如有近年出版之英文植物學書籍、請將著者姓名、出版年及最低價投函本報808號信箱

徵求新聞照片 本報創刊在即、外埠時間性新聞照片、每張三元－十元、來稿請填明詳細姓名、地址並蓋章寄香粉弄六十七號新聞報社

徵求肺病 伯登肺病藥、立效二十元、試服、價每瓶十元、一星期內減售、麥加利銀行一樓一號房間電話14070

徵收西藥 專收各種西藥原料及成藥、香精、汗化妝品等、見貨論價、請攜貨至勒路西門路永裕里90號金英藥行

徵求橡膠及汽油 今有某工廠需要汽油箱子、裝橡膠、如有屯戶出售、請開示最低價格數量、函西門路一八四弄五號沈君接洽

徵求機器廠 如有小機器廠出盤、請開明詳情、函四馬路漢彌爾登大廈一三四號忠實工程事務所

重價徵礦業股票 如有淮州煤礦、中興煤礦公司及正豐煤礦公司等股票願出售者、請向派克路派克新邨十四號接洽

徵求縫衣機照相機收音機 高價徵求、用非營業、出讓者請函郵局信箱三百號

脚踏車電風扇

徵求 各種機數打字機及手搖打字機、只限自願出讓、請到北四川路天潼路順和里六十三號電話四五四五七吳君接洽

夜校教室 徵求夜間使用時間、至十時、如有公司辦公室整潔、願租者、請開示地址、租價及負責人等、函愛多亞路富康里六號田君接洽

徵求廠房 茲在法租界、或英租界、需求至六百間半、地址不論、房租但須有馬達火表、條件函寄口路中館陳用君接洽電話九三二四八

徵求 近虹口公園區或北四川路狄思威路、塔路有花園洋房一宅、地大小不論、滬東區高郎橋相近空地五六畝、如有上開地產出售者、請即函仁記路一百號東美建築公司、擁客不理

徵租中區 沿馬路樓下房屋一間……須民國路以北、蘇州河以南、以東、如有出租者、請駕臨交通路五十八號和興公司何君接洽可也、電話九〇二六〇號

徵屋 夫婦二人、無業不自炊、徵亭子樓或一小間、願者請函本報797號信箱

徵租 徵西霞飛路或姚主教路附近清潔房間、有亭子間或相類者、請通知姚主教路口安邨六號中外出租舖保、二人及一孩不自炊日間住租、約卅元、備有保

房 青年一人、能覓安保、徵求亭子間或相類、有意者於高尚清潔家庭近寫字間區者、更佳、函本報信箱811號

招堆客貨 如有客貨覓屋寄存者、請向河南路一〇七弄七號華新棧接洽、租金低廉

專收銀行存摺 存單押單公債、美棉紗、中外股票、押款、九江路證券大樓550號和夏君電92014.93451

聘請 徵聘秘書 某實業家聘女秘書一位、年在20至28間、高中程度、能通中英文、順語、國語、自信！公寓勝任者、請親書中英文履歷函、法租界31號王君、合約面試、否恕不覆、霞飛路柏滑

兼職跑街 專聘跑街藥房、具推銷能力、有舖保者、經手推銷上海政府信箱、並在新牌子戶用及代理鄭四號、成否未定前、願代經銷者、信箱3六號、詳示履歷、附照片、所悉全市藥房、酬報附告、此項推銷者、4號、並望藥品、相當人才、嚴守秘密、

聘文具熟手 茲聘某大文具社、具有跑街服務、地各客家、生意把握、並有佣金、詳細履歷者、除本報信箱七百七十五號、再有合則面約、不合當代守秘密

聘請 茲聘請職員一名、年廿五左右、初中及高小程度、即可寄函大通路一九弄4號明右、公司合者、九弄寫

聘教師 某小學聘低級教師、有意者請寄履歷、弄四二號即至康腦脫路兒童周報社、接洽

男女文牘 受託代聘男性中文文牘、需高中程度、能繕寫、蘇南京路一三八號中國商業顧問所、須明秀

聘請 某洋行擬聘男性俄文翻譯、好者爲合格、俄語利而能操之、有殷實舖保、耐勞無嗜者、有以上資格者、請自問、酬待過若干、可函本報信箱808號、合者當約面試

招請跑街工人及練習生 某大紙盒廠需添用跑街及工人各數位、凡具有相當經驗及舖保者、請開明詳細履歷、寸半身照片一張、投函通訊地址、近二號信箱、合則函約面談、練習生須高小畢業、程度

招考紗業練習生 茲招考紗業練習生五名、凡高中及初中程度、並能具殷實舖保、星期六上午十時、報到、南京路寧波路517號、天以內通知試用三個月、再行正式錄用、不及格者恕不作覆

包車夫 兼茶房、月薪廿八元、供膳宿、要有保單、到法界尼蔭路361號用招

待聘 機械繪圖員 某機器廠招聘繪圖員、凡熟悉機件設計、繪圖及另件曾任製造有經驗者、詳述履歷、明待遇、函本報信箱 號

西席畫家 茲聘前清秀才或曾任小學校長十年以上、品學均優、國畫山水有作品、亦可、來函附履歷待遇、信箱810號、尚家庭正式延聘

英文 留美英文專家、願任家庭教師、函本報信箱752號

營業

辣斐書店 名著萬千是出租 長期會員優待 小說大本 營 張恨水 張恨水 春明外史 罕見名著 香港版 滬版 啼笑因緣 海角紅樓 逐日披露 電話82103 轉4507 辣斐德路 一元詳章函索 專差送掉 入會後每年祗收

電氣冰箱 本廠不惜巨資特請專家技師承造各種電氣冰箱、凝結冰箱、均各等價、出品精良、廉價如蒙惠顧、無任歡迎、各界工程氣定程、價等事 國華電氣製造冰箱廠 上海英租界衛三三路二八號 電話三一八一七號 代 兼設修部 承接冷氣工程 宜理事修理

十枝裝 小手球 選料上質 專科製造 出品精良 雪茄 久負盛譽

中亞種蛋 代辦 立達 農場 學園

收買存摺 存單押單公債 會銀行股票 南京路慈淑大樓520號 和豐銀號 電97415

最高價大批收羅 銅鐵床 舊貨 中西一應接洽 電話62553 盛泰公司 不多論少

舊木床 專收各種舊木床、鐵床、最高出價、電話八五六〇〇、接洽通知、派員、愛多亞路381號、萬順

最高價收買 舊貨 大衣、皮貨、西服、打字機、木器、地毯、馬達、電料、鋼琴、表、鑽石、古董、首飾、金、銀箱、鐵床等、靜安寺路1755號大昌公司收購 電話38955接洽

收買皮衣 舊銀器、首飾、珠寶、綢緞、鑽石、大衣、命請至大戲院面前後霞飛路十八號益昌電話接洽八六四三八

長昌估衣皮貨莊 重價收買中西衣服細毛皮貨 本莊開設石路中區店、覓得暫處、因房屋合同關係、月正式收各種衣服並可通知、當即派員前來接洽、專電話四○七一八轉一

德陰丹士林 RSN 重價收買 客信恕不招待 電話九一一七九

代客高價收買力士香皂 利華皂藥 黑人牙膏 丹 電話82505 84107 棕欖皂

收買 字畫 端硯 古玩 法租界西門路吉益里 勞神父路均祥坊 二號 三層樓 雲寓 周

今 重價專收古字畫 名人真迹

按摩 外國女士數位、擅長各種按摩、歡迎光臨、寺路一〇二五弄靜安別墅三十三號、靜安寺路一〇八弄七號房子內A字七號、時間每日下午二時至九時、請由後門進出

丹麥女子按摩 試嘗新式、請駕臨南京路大陸商場五樓535號

代各領地通行證 電話94924 商南京路大陸商場 信託所

繡花竹圈 批發 一話 天潼路安慶 美術工業社

標準鞋釘 永固製釘股份有限公司 昆明路六四〇號 電話五〇二九七

出售

打字機 中英文能自全 機器堅固、新式打字機、壽命長、廠價十年、五倍於寫字、不需一次可打十餘件、機不斷、清晰速、迅速、美觀、經濟、鋼字、中英文打字機製造廠、函索即寄、上海北京路二七九號、電話一七一九九、『新代機』

鋼筆半價 華僑牌真空鋼筆、各色俱備、價廉、每支五元半、限期三天、逾期照原價、吕班路口霞飛路書局、欲購從速、再不

BEST QUALITY 切紙刀●鍘刀●刨 三夾板刀●火柴梗刀●切煙絲刀● 經銷處祥豐五金號 寧波路五四〇號●電話九二〇四三號 上等工具 鑄鋼

糖果 實用華貴大方名 大喜菓每盒二角特價 代六角免費代印紅紙包 欲訂請撥電話91502 透明紙

德國柴油引擎讓 茲有德國造之一五七匹馬力柴油引擎、雙汽缸、十九時、另有馬浦克、欲購、面議者、請撥電話九三六〇二七、或至十二時至二時看機、

出售 茲有英國亨利牌舊牌照汽車、欲承購者、請到江西路三樓劉明軒接洽、五弄四號

軟木廉售 現有一千吋、厚約六吋、軟木質料佳、欲購者請向南京路哈同大樓三三號房一公司接洽

雙魚老牌煤球 特價 每擔一百二十四元二角、原價$16.00、售完爲止、欲購從速、電話76503

立德粉 正式協和行出品、出售的立德粉、電話三四三六、九九彭君

尚有分類廣告轉入本報第十版

申報分類廣告

接第九版

舊衣變新衣 襯衫領袖如有破壞一經修理即成新衣取費極廉每件五角 起完全為社會服務時間快速 法租界八仙橋小菜場西首

開源內衣部 新發明保險領襯衫 出品榮廠 售價特別便宜 另有襯衫 買一送一 三馬路石路東同安大樓四樓 陶陶襯衫廠

代客買賣 各種股票 救國江浙公債 收息票 王問記股票號 電話九四三六

耶穌快來 聖徒被提的真理 每禮拜二三四下午三時 晚八時 在福州路一九四號 教授福音 歡迎參加禮拜

出售

送到府上不合當可退還 **國貨府綢** 十八元 **嗶嘰** 常青 元色 咖啡 木綠 紫醬 每疋二丈七尺半 廉售十六元 電話購貨52150 經久耐用 永不褪色 協仁行經理

英國進口 斯華脫廠出品 全海立司 斯華脫 毛派立司 旗袍料 十九元半 三十二元 二十五元 購貨電話三〇八二六 榮泰洋行經理

英國進口 搶毛白絹 派立司 絲紡綢 府綢 嗶嘰 廿七元 廿三元 廿八元 廿三元 十六元 十八元 每疋二丈七尺五寸 各色俱備 不合退面 ★購貨電話30836 經濟美觀 永不褪色 榮泰洋行經理

新式國產 嗶嘰 府綢 送到府上●不合當退 常青 咖啡 木紫 元色 雪青 白色 米綠 醬灰 條子府綢 十元 廿三元 十六元 每疋二丈七尺半 電話購貨51389 經久耐用 永不褪色 三泰行經理

贈毛巾 買一疋贈一條 買二疋贈三條 最後一天 決不再贈 **超等嗶嘰 府綢** 常青 元色 紫醬 末綠 品藍 銀灰 每疋二丈七尺 七十一元半 新式條子 白府綢 每疋二丈七尺 元十七元 ◆電話購貨40568 美成仁記染織廠

唯一國貨 我國獨英 **嗶嘰 府綢 十四元** 每疋一律二丈七尺 常青元色咖啡 黑白條子 電話購貨41588 稀有精品 不合可退

只怕不識貨不怕貨比貨 **牌子老,信用好** 藏青,元色,咖啡,末綠 **香港嗶嘰** 上海咸信行獨家總經理 電話購貨80483 每疋二丈七尺 廉售十五元五角 送到府上不合當可退還

注意 香港嗶嘰因成本高漲自本月十一日起每疋增加國幣一元 請各界公鑒是幸 公館馬路四七六弄十四號

榮譽經銷·歷史悠久· (特別注意 慎防假冒) 經濟·老牌·幽香·耐穿·細白 **香水白府綢** 每疋十英碼,計二丈七尺 廉售十八元 咸信行獨家總經理 電話購貨部電話80483 送到府上 價值比較 包退包換 公館馬路四七六弄十四號

蘇國百 英國 PELIN **香水府綢** 每疋廿七尺 特價廿八元 不合退還 元色嗶嘰 每疋十三元 黑白法蘭呢 廿七尺 十二元 **犧牲品** ●●●●●● 府綢 十七元 購貨電話93027 上海保泰行經理

經濟衣料 純白麻紗及藍條漂布二種 每疋二丈七尺 僅售十一元 照批價廉 隨接隨送 不合可退 上海大樓214號 江西路

根根美國紗線織成 80支 **麻紗男襪** 深淺灰肉色黑白具備 每半打七元五角 電話購貨90794 華綸行

奇妙秘方 諸君注意 本秘方為外科珍奇希世之丸藥 妙丸專治 起死回生 神妙丸 全部七角 漢口路二九六號 千頃堂

衛生草紙 犧牲品 國貨真正黃厚衛生草紙 每尺寸8×8 每捆千張 廉售四十元 每刀四角 又90張 電話費一角 貨色正 收血本 計二千張 可比即將漲價 欲購從速 菜市路康悌路祥順里58號 電購95872

草紙 鬆厚 吸水力強 經濟 灰色 每封一百張 每捆十封 每封一角 大批另有優待 上海電話92334 購貨公司

機製 **草紙** 售價廉于一切! 允稱草紙大王! 色黃紙厚 英寸為9½×8 每捆12刀 每刀90張 售五元八角 另備樣張 同春坊45號 接洽電話94629 厚豐行啟

機製 **草紙** 顏色灰白 質軟鬆 吸水力強 衛生 用8×8½ 每捆一千張 廉售四元 批發特別優待 電購60831 派克路107弄16號

八卦丹 萬金油 鷓鴣菜 五分鐘 龍虎人丹 洋針 如有出售或買進者 請駕法大馬路327號鞋莊樓上 電話83273 陳大康號啟 福祿

鏡箱廉讓 亞林西克六·三鏡頭 八成新 光圈快門皆有 七十餘元 請函本報 一只 試用

廉讓 收音機 美國七燈 一百十七元 請試聽 北山西路一五〇號 電話四〇二七 又外差式五燈機 亮售

工業原料出售 茲有純潔耐熱 製做擦銅油原料 功能 ...... 請駕臨 電話四六四 虹口天潼路 可也

傢私廉讓 柳安 全套 汶林路218弄五號

第一老牌硬白肥皂 每箱數十塊 一百六十元 便宜 欲購從速 電話九〇三一七七 今送四

雛雞種卵等 白色來克亨 有所需 請來參觀 浦東高橋農場

木炭 大宗木炭出售 愛多亞路吉祥街口慶里四號公和行 到有德

火油廉售 火油廉讓 美字行新聽 處浙江路洪德里五號徐君接洽 每聽念三元 請下午電9641汪君

日語唱片 眼看書 耳聽唱 發音準 一家人 跟着念 唱片好 不幾時 都學會 廣浴卿路三七〇中國灌音公司代售 電話94293

孟山都糖精出售 香料玻璃瓶及電木塞 欲購請打電話八三二二五接洽

如欲購者請函至漢口路二一九號大東廣告公司 蕭君當再函約看貨時間

中年兒童脚踏車出售 八成新中年一輛 兒童一百五十元 憶定盤路郵88號 電話21154

脚踏車出讓 八成新 法國貨車身 百餘元 蒲石路漁陽里22號三樓徐

全新自由車 祇用過一月 車身純鋼 裝好$195 廉讓 浙江路64保險張梗

招生

書法 專科函授 ...... 男女兼收 ...... 法社 ...... 翁

函授 工業 科學醬油 肥皂 ...... 中歐社

敎授商業英文 經驗豐富 ...... Mr. Falk 接洽電話79542 (下午3-5)

日本柔術 今日開班 與自衛術 ...... 東洋柔術 ...... 美藝柔術學院

教授圖案 私人個別教授 建築裝飾 工商美術 圖案等課 電話36680 浦東同鄉會五一七號 新藝公司

教授英德文 分個別教授及集團教授 學費低廉 請向靜安寺路一〇七四號內第十號房間 Salomonski 接洽

拍賣

虹口拍賣行 今日星期二 拍賣貨品 本行定於今日下午二時半拍賣各種傢具,地毯,瓷器,料器,衣服,鞋子,照相機,留聲機,無線電,以及雪佛蘭汽車一輛,此通告。經理 E. T. Gruber (電話)五二〇六三 (地址)東熙華德路五六四號

魯意師摩洋行

禮拜一拍賣 准於四月八日上午九時半(新鐘點)在本行後間拍賣舊木器皮鞋中西男女衣着等

禮拜二拍賣 准於四月九日上午九時半(新鐘點)在本行前間內拍賣一應來路及上等書櫥寫字檯絲絨等 **各國上等傢具物件古玩** 椅 美國式亞開花綢面書樓 三堂嵌桃木大菜間 新式木房間大房間柚木 式木面紅木房間 式蔭鋼琴寫字檯 電氣冰箱 打字機 電掃帚 車料酒盃 大刀叉 琴桌 花架 無線電 長短 書箱 書櫥 銀箱 北平全毛五彩花 紋地毯 大小數十條 五彩 玉屏風 長方大小圓檯 歷代古玩磁銅 景泰 花瓶 象牙名人雕刻 書畫等以及美女名人物 白玉翡翠 花不計

禮拜三拍賣 淨漬貨 准於四月九日下午二點半(新鐘點)在本行內拍賣 熱水鍋 司汀鐵管 電熱水鍋 池汽車燈 玻璃 隔離紙板 浴缸 砂皮 提袋 草鞋 開關等 棧房電

大宗西藥 硼酸粉益力 多種 又由S/S "Thunder Wair" 船來遭漬 計 鐵乙必格根粉 水形醋酸 ......

益中拍賣行

星期三上午拍賣 大批遭漬西藥 准于四月九日上午十時半在北京路一五一號本行內拍賣由S/S "Thunder Wair" 船來 **各種西藥 針藥 西藥原料 以及沃古林 八掛丹等 共計六十三箱** 分裝 拍賣 拍後 劃頭莊票或撥款單 華商銀行 ......

瑞和洋行 禮拜四拍賣 准於四月十日上午九時半(新鐘)在廣東路一六號本行內拍賣一應中西家用及寫字間木器 **魷魚** 膠州八又桶 **水龍帶** 零物 紅紙 美國救命帶 打字機等

飲食

白蘭地酒 特別廉售 法國白蘭地整箱 特別廉售 請撥電話九七一六八接洽

元元A字消毒牛奶 長期定戶 另有優待 電話二二〇七五五 二五四二

汽車

Triumph 機車 即刻可用 廉讓 有意速至新大沽路411弄34號 或電話 馬君接洽

汽車廉讓 茲有一九三三年雪佛蘭卡車 車身完好 機件堅固 現因需款 如欲意者 請至新閘路 今有轎車一輛 請到威海衛路72號看車

運貨車廉讓 急用 一輛載重三噸 四百元 廉讓 61弄23號接洽 或打電話三七〇三號詢問

汽車出售 茲有西人離滬 一輛漆水全新 ...... 如欲購者請 ......

篷車廉讓 ...... 請電話八五三五〇 ......

房地產

空地二畝年租一千五百元 坐落滬西 地形正方 保證可裝電馬達 工廠 ...... 接洽處 法商二路 ......

良產出售 法租界白爾路成都路 ...... 畝四五分 有意者請接洽

新建台拉園住宅出售 茲有台拉斯脫路 ......

瘋科 申少林 專治瘋痨臌膈 **六十七年前** 舊報新抄 (見遜清同治十三年本報) 七三老人

保和堂監製 精神油 主治傷風感冒頭痛肚痛 總發行所

甬江公祭文信國公文 ......

江蘇熊裕記莊 接收滙款 貼費克己 ......

鋼漆台字大王 振泰鋼木器廠 精製美術 ......

許氏工商服務所 推廣營業 委託 **南洋**

郁良心堂 ......

召盤

法界二層雙開間市房連地出售 請至愛多亞路中滙大樓五四七號楊君接洽 電話八四八五六號

機會難得之青島新穎花園住宅出售 茲有青島幽靜風景區 ...... 電話九二八三〇接洽

厚利房地產出售 茲有坐落南市 ...... 近小菜場 ......

新型書店召盤 生意發達 今因店主另有高就 ...... 請至靜安寺路 ......

照相店召盤 茲有熱鬧區照相店一家 北山西路114號美容照相館接洽

正泰槽坊召盤通告 ......

召頂

▲第一特區

公寓召頂 安和寺路579弄新村12號 近西摩路 ......

吉屋召頂 ......

▲第二特區

廉頂 ......

廉租召頂 ......

召頂 ......

召租

空地召租 ......

▲第一特區

召租 ......

召租 ......

洋式廂房兩間分租 ......

分租寫字間 ......

參燕部召租 ......

靜安寺路同孚路口 ......

宿舍召租 ......

洋式統廂房出租 ......

▲第二特區

公寓 ......

分租 ......

新建花園大住宅出租 ......

基業地產公司 ......

洋房分租 ......

公寓召租 ......

舞蹈

巴黎舞院 春假特別速成班 ......

聲明

警告朱文華 ......

金城銀行上海總行通告 ......

上海商業儲蓄銀行為李嘉戶名存摺過戶通告 ......

林登甲啟事 ......

張光宗律師代表胡沈昭琪聲明離婚 ......

律師證明 ......

啟事 ......

離婚聲明 ......

安徽合肥三河鎮鮑德堂鮑揚廷緊要啟事 ......

光裕公司緊要聲明 ......

華錩行啟事 ......

圖章作廢聲明 ......

顧紹鈞律師證明公告 ......

▲推受盤

公告

江蘇上海第一特區地方法院公告 (聲請執管李宗岳遺產) ......

遺失

遺失聲明 ......

遺失匯票聲明 ......

▲田單

遺失田單聲明作廢 ......

▲提棧單

遺失 ......

▲股票

遺失聲明 ......

遺失聲明 ......

▲支票

遺失支票聲明作廢 ......

遺失聲明 ......

▲存摺

遺失聲明 ......

遺失聲明 ......

▲圖章

遺失圖章 ......

遺失保管箱存摺股票之憑用 ......

圖章聲明 ......

遺失聲明 ......

失滅圖章聲明 ......

遺失印鑑作廢 ......

遺失圖章 ......

失滅圖章 ......

遺失聲明 ......

醫藥

王道制藥 ......

喉症無憂 ......

氣喘 ......

專門治療 遺精滑精 早洩陽萎 ......

(精遺) 補陰固丹精 (世濟) ......

老九綸
上海最高綢府
每日發售各式綾羅綢緞千萬色作花色牲品
花色貨大批運到 歡迎各界參觀
GREAT SALE
龐大犧牲 大廉價
執綢業界權威獨樹一幟 憑以往之精神向前猛進
綢緞呢絨棉布新裝皮貨
犧牲貨品會當花色件件名貴件件合用包你稱心
注意逐日更換

大華
今天起獻映：二時 五時半 九時一刻
萬種纏綿意……千古傷心人
並世無雙全部五彩哀艷鉅片
珍妮麥唐娜 奈爾遜埃第
最後合作紀念結晶品 恢復舊座價
戲劇大師諾爾考華特編劇作曲填詞三部曲
Bitter Sweet
魂兮不歸！ 纔欲歌時淚已流，無限啼痕
落花惆悵 風雨斷腸 空有夢魂 愁鎖綠窗
血淚相思 米高梅貢獻
斷鴻零雁 歌咽聲殘 燈孤枕夢 裏眞眞

大光明
今天榮譽獻映 二時半 五時半 九時一刻
幽谷藏嬌曲徑追奔巉巖激戰
伊黛露碧諾 亨茀萊鮑茄
摩天嶺
打家劫舍若瘋犬 憐香惜玉如綿羊
死在女人身上而無憾 死在高山頂上而為雄
加映五彩卡通
HIGH SIERRA
IDA LUPINO
舞孃獨具慧眼 有肝膽有血性 別惡漢懷抱
本年十大名片之一……狄安娜寶萍之勁敵
新明星蘇姍娜馥絲德處女作
六十人組成的幼童樂隊與成人樂隊打對台
雛鳳初鳴 青春歌唱熱狂！！
跨下紅氈走進音樂營獲得金絲雀的美名
洗去下流習氣研求上乘藝術

南京
今天榮譽獻映 二時半 五時半 九時一刻
山河金甌無缺 日月正氣如虹
魯易海華 會同 瓊斐納德
THE SON OF MONTE CRISTO
劍底鴛鴦 務早購座
金像獎琴迷羅吉絲非常傑作
女人萬歲 至微至妙
愛的幻滅 性的苦悶 生的奮鬥 情的變態

大上海
今天特准獻映 二時半 五時半 九時一刻
史本塞屈賽榮譽傑構
失敗九十九次越失敗意志越堅越奮鬥越努力
工業機械化 世界電氣化
發明計數機留聲機電燈泡的艱苦過程
SPENCER TRACY
In Clarence BROWN'S Production of
EDISON, THE MAN
片中用手腦做肯吃苦 肯想不灰心
安偉迪生人
腳踏實地 埋頭苦幹 嘔心瀝血 造福人羣
不日獻映 鮑埃克倫琪福 潘廉 恐怖鉅片
返魂香 三千年 活死人

國泰
今天榮譽獻映 三時 五時半 九時一刻
一雙痴情男女一羣人世魔鬼
弗特立馬區 倍蒂斐兒
妒竟誘使四個男子毀滅在那荒蠻的孤島上
利慾薰心
詐，嚇，殺，爭取戀愛勝利
"VICTORY"
胡帝兮胡天！妙兮妙盡兮妙絕！
白蘭黛裘愛絲
赤名化媛記 諷刺性 浪漫化
小姐出風頭巧成拙 侍者發牌氣因禍得福
注意本片座價與大光明一律 掀起欄瞥風波造捏挑色事件

金門
今天最後三場 二時半 五時半 九時一刻
上海頭輪演出
蘇聯國際史愛國戰爭鉅片
詳細中文字幕
殺仇復山驚地泣鬼！天！河！胡！
雙雄復國記
火燒莫斯科烈焰蔽天 血戰波蘭河殺聲震天
片長一小時二十分
明天獻映艷情巨片
奈爾遜埃第 伊娜瑪珊 洛瑪
風流王孫
望斷江山秋色 不見愛人何處
座價八角一元一元三角

家庭

我的家

憤然

我們兄弟五個，合羣而居，已經有五年了。除開我單身漢，住在公共場所的客堂間以外，其餘的都有妻有子。他們房間分配的辦法是按照長幼次序來決定的。譬如大哥秉着天賦早出世的特權，當然要佔據一間最好的廂房。那是在二樓正間，朝南坐北，冬暖夏涼，外面還加上一片小小的平台；眞是全幢房屋中最精華的所在。二哥和大哥本是雙胞胎，因為落地差了個時辰的緣故，就分派他住在三樓正間。那房間一切皆比得上大哥的住房，只是短少了那片狹窄的平台。為這一點點的不如意，引起了二哥對大哥種種的嫉恨。三哥四哥地位更不濟了，他們分別住在二三層亭子間裏面，夏天極熱，冬天極冷，在極冷極熱時候，格外容易感覺到住房分配的不公允。只要有一星星的火錢，就是一場鬩牆糾紛。

家裏發生爭執時候，二三四三房因為利害相同緣故，老是站在一邊，成立一個聯合陣線。大哥被他們鬧急了，就拿父命來抵制他們的攻擊，說：「住房的分配，以及管理家務權限的賜予，是完全出自父親的命令，並非自己請求而得來的。」的確的，父親思想太舊了，五世同堂是他老人家一生的迷夢。是他老人家離開上海，臨行時候，把住房這樣分配下來的；同時還把管理家政一切大權都交給大哥。大哥大權在握，難免作威作福，一些做弟弟的，又不肯相讓，自然會無事生非，無風三尺浪了。

我們家裏小孩子眞多，大大小小一共有十來個，他們都和他們父親一樣，什麼事也不肯幹，整天閑着，專學飛簷走壁的本領，鑽垣窺聽的技能。家裏一有什麼事情發生，無論怎樣秘密，也瞞不出他們的耳目。他們把打聽得來的消息，賣給各人的父母，換得多多少少的賞賜。因為有這種好處，所以天亮，他們就成羣結陣的樓上下奔跑着，像煞有介事似的非常的忙碌。我們家房屋的建築不十分結實，一陣樓梯澎澎的響過以後，承塵上立刻會落下許多灰塵來。特別在吃飯時候，菜上憑空添了許多廉價的味精，眞叫人無法下筷呢！

嫂嫂們也眞會享福，她們每天除吃喝玩樂以外，只思量着如何運用手段，如何挑撥是非；至於相夫教子治理家事，是不在她們每天課程之內的。像大嫂吧，她在天未大亮的時候，總要吃一碗南棗粥。這種粥兩粟和大米隔夜用文火熬成的。據說常吃非常滋補。我沒有這種經驗，不知道到底功效怎樣。她吃完粥以後，照舊躺去睡，非至過午是不肯起床的。下午她的工作是安排到麻雀牌上面去，但無論她在什麼地方打牌，路途怎樣遠，那四點半鐘的燕窩，可不許暫停過一次，到時候總有一個娘姨把大哥親手剔好的燕窩送去給她吃。假若送去的時間稍稍晚了一些，而同時又碰到她賭運不佳，那麼當晚大哥就會被她攪得無法安睡了。二嫂是蘇州人，她有一副很好的聲帶，說起話來，吳儂細語，很是動聽。但罵起人來，就失掉這種藝術。她時常放開了喉嚨，大聲跳罵，非至對方屈服是不肯罷休的。她又有一種很不好的習慣，每天飲食無常。不要吃時候，就是一餐不吃也不在乎；肚子一餓，就恨不得把雞鴨魚肉以及花生米炙魷魚之類一古腦兒放到肚裏去。因為飲食無常的緣故，使她患上一種極劇烈的胃病。我家附近的藥房，她是個老主顧。三嫂從前是個老槍，現在已『改邪歸正』了。她極怕熱，夏天是她苦命的日子。天一亮，她老人家就吶來了。坐在椅子上，嘴裏喃喃的不知道念的是什麼經。後面照例有一個小丫頭給她搥着背，一下一下的必須快慢劃一，用力適中，稍稍重了一點，小丫頭臉上，就會拍的一聲；賞上一記拖鞋底，火辣辣的痛得眼淚都不敢往下流呢。四嫂年紀最輕，既貪睡又好酒，每天整整要睡去十六個鐘頭，其餘的時間就消磨在杯酒之間了。她晚上喝酒時候，她的丈夫孩子們總是圍繞她的左右，報告給她關於家裏一天所發生的事情。她一面喝着酒，一面思量對付的辦法。她是極工心計的人，有時候想出來的計劃，使人佩服到五體投地呢！

這種腐敗而沒落的家，我實在恨極了。我希望有一天，炸彈能在附近廣場上爆炸起來，使這般醉生夢死的人們有驚醒的一日。

科學

可怖的死光

今純

奧國科學家戴士勒(Nikola Tesle)，現已八十四歲，渠早年即發明電力機器，於一八八四年卜居美國，嗣後即以美國為家，繼續研究電學，發明電力機多種。

最近戴氏為酬答美國友情起見，正在從事造一新的電力機。他稱這新發明的機器為「電力防空機」(Teleforce)，係一種死光，機器開動，電力一經揮時，高空中二百五十英里以內的飛機，觸到時立刻燬為溶液。

這消息是戴氏的至友勞倫斯(W. L. Laurence)發表的，勞倫斯係紐約時報科學欄的主編，所言當不至全屬子虛。據他說，這死光機共包括四種新的發明：㈠用不着眞空，即普通的空氣中亦可發射這光綫；㈡可以發出一種極強烈的電力；㈢可以將這種電力加以擴大；㈣藉一種新方法，產生一種非常猛烈的推進電力。這四種發明，其中已有兩種試驗成功了。

戴氏預備將他的新發明貢獻給美國政府，不過他有兩個條件：政府須籌二百萬美金，設一「電力防空機」發動廠(據他說，這廠在三個月之內即可造好)；一切須完全由他經手。

假使這計畫成功時，美國在國防上無異添築了一道不可破的長城。所以勞倫斯以為，即使成功希望甚微，也是值得去一試的。

珍聞

間諜的秘密

廷鈞

德國政府在納粹的統治下，曾作大規模的宣傳運動，極力要使得一班德國人都提心吊膽的去防備間諜。電影院內映影片時，總要先映上一張警告大衆的畫片，叫大家要各自當心，甚至於連自己最親密的朋友都不可信任，那影片映出一個人面，一個極大的食指擱在嘴脣上面，招呼人：「不要作聲」。

歐洲列強每年用在間諜工作方面的經費，估計當在美金五千萬以上。

李希波(Richebourg)，所謂「嬰兒間諜」，生於一七五八年間，此後身體一直像生下來時一般小，不過二英尺長，這種畸形的身體，到了法國大革命時，卻使他變成了無價之寶，因為他到軍隊中充任了一名間諜，此後他時常化裝做嬰孩，令人抱在懷中，携帶了軍事秘密的消息，出入敵軍的防綫。

上次世界大戰時，各國的間諜紛紛將各種情報傳達到所屬的軍隊中，其中最多的，是關於天氣的情報。

上次世界大戰中，間諜們有一個很巧妙的携帶情報的方法，那就是用一根烟斗，將情報寫在層層細紙上，裝在烟斗的夾壁間，間諜把烟斗不斷地吸着，遇着情形緊急時，將烟斗輕輕的扭轉一下，情報立刻與烟葉一齊燒掉了。

一九一五年六月間，德國有一個間諜在英國被槍斃了，在他死後的三個月中，德國情報處繼續接到死者寄來的「情報」，雖具名該間諜，但實際上都是一個英國軍官冒名寄的，德國情報處大上其當，被他騙了不少錢去。

自然

金星上的生物

葉愁

金星距太陽約七千萬英里，係距我們地球最近的一顆行星。新近據天文學家強斯(H. S. Jones)說，金星上的生物或許正在開始滋生，像地球上幾百萬年以前，最初的原始生物才由海水黏泥中生出來，那種情景相似。

金星的面層雖有很厚的雲霧遮着，但經天文學家用分光鏡研究後，知道金星上並無水蒸氣。強斯以為這或許是因為那些雲層上面的大氣極其乾燥的原故。金星上面並無游離的氧氣，但是炭氣倒比我們的地面上多。

地球上開始有生物時，那時地面上的炭氣大概也非常多，而氧氣卻比較稀少。所以看起來現在的金星倒和幾百萬年以前地球上的情形相似。不過現在金星上即使有生物存在時，也不過是原始的植物而已。生物或許正在發展，俟再過幾百萬年，地球上的生物已絕跡，那時金星上的生物或許正達到最進化的程度。

火星上以前或許有過極進化的生物，但是現在上面絕對不會有甚麼生物了。因為看到現在火星上面，氧氣與炭氣都沒有。所以強斯說，在這種情形之下，動物是否可以生存，那是一個疑問。火星與金星上的情形恰相反，現在火星好似地球幾百萬年以後的光景，到那時地上一切生物俱都絕跡，地面上的氣體大都消失了。

自由談

秋海棠

秦瘦鷗

（六） 愛情結晶品

「你的膽大概看得很不少吧？」

「噢……！」湘綺這一問，才把他的注意力從那紙片上移開了。「不錯，這……這都是袁紹文幾年來不斷鼓勵的力量。唉！……」說到這裏，一縷短短的感嘆，便由不得他作主的發出來。「所以，我們這件事對於他，委實多少有些說不過去。」

「然而他本人原也是反對他叔父的！」湘綺很乾脆地說：「我雖不敢說他一定可以原諒我們，但這件事對於他，也祗有很少的一些間接的關係，何致就說不過去呢？」

「因為一向做事太謹慎了，現在稍微有一些不謹慎，心裏便不覺膽怯了許多。」秋海棠慢慢地把那支鉛筆放回了鉛筆盒裏去，臉上透着很為難的神氣說。

湘綺正斜坐在床沿上，半個身子靠定了床欄杆，雙手抱住膝蓋，仰起着臉，眼睛看在一行一行的甍磚上，大約默想了兩三分鐘。

「膽怯有什麼用？」她並不向秋海棠看，只像自言自語的說：「像我們這樣偷偷摸摸的樣子，那兒還談得上謹慎兩個字，簡直隨時隨地都可以給人家說破；到那時候，別說你對袁紹文面上定然弄得大大說不過去，便是我們對於我們自己也何嘗說得過去呢？」

秋海棠垂下了頭，幾乎給她說得毛骨悚然起來。

「現在你又不能就和他辦交涉。」

「話不是這樣說法！」湘綺的眼光，這才從上面的甍磚上移到了他的身上來。「方法也不是死的，反正你家裏並沒有什麼牽掛，我們要走是很容易的事。」

「走到那裏去呢？」他想到自己每次無論上什麼地方去，街上總有人指指點點的在議論他，好像他臉上貼着名字一樣，因此不由不懷疑走到什麼地方才可以沒有人知道。

「天津北京這種大地方當然是不能去的，而且這樣的繁華所在我根本也不歡喜，除了遠一點到南方去之外，近的鄉村也與，你難道沒有家鄉嗎？」

（七四）

鴻翔 註冊商標
女子服裝專門商店
Use-Full Coats For Spring & Early Summer
双色純毛呢大衣
春末夏初最相宜
原價每件二百元 特價 $125.00
每日祗限定一百件 星期三為限
總支店二樓發售
新式十餘種 歐美名廠呢絨 花色數十多種 定製均可 售現 歡迎參觀選購
總店：靜安寺路八六三號 支店：南京路七五〇號

上海內兒科醫院
院址：霞飛路一八二七號（福開森路電車站口）
病房：自四元起至四十元止
門診：上午八時至十時
診金：上午三元
門診：下午一時至四時
診金：下午一元
電話：七九八二八
門診化驗血液痰大小便等一律免費
院長醫學博士 儲麟蓀

辣斐劇場
地址辣斐德路拉都路西
日光節約時間 每天兩場 日場三時 夜場七時三刻
票價運捐 六角 一元 一元八角 十時定座 專送票
今天日夜兩場
李健吾編劇 吳仞之導演
撒謊世家
聰明自作 弄巧成拙 兒戲人生 當頭棒喝
優秀演員一致出動 ★ 欲免擁擠定座請速
經濟便利迅速 夜晚專車送客
上海劇藝社演出

璇宮劇院
電話三六九六五
愛多亞路浦東同鄉會
每日兩場 日場三點 夜場八點 均新鐘點
全部對號入座
售座愈演愈甚！
諷世名劇
浮生若夢
榮華富貴總是一場夢 都是過眼雲煙
本劇指示人生怎樣樂趣
周劍雲改編 陳立導演
天風劇社演出
招考學員 曾受中等教育 不限年齡性別 有志者請備具履歷及最近照片一張投函本劇社，合則約期面試，信封請註明「應徵」字樣

驅風逐濕 和血調營
眞虎骨酒
瘋痛 痺麻 靈
上海河南路三八六號
北平藥局

祗有今天開映
南都 電話：九四一一〇 時間 二時半 五時半 九時一刻
埃洛爾弗林
烽火連天殺聲震地 悲壯歷史戰爭鉅片
英烈傳
陷陣衝鋒 視死如歸 勇冠三軍
孤城拒敵 屍積如山 廣漠激戰 血流成渠

星期三 星期四映
大破偽鈔案
緊張哀艷宮闈史鉅片
雨來
偵探奇片 一袋銀餅

卡爾登 今天開映 二時 四時半 新鐘點 座價 四角 五角 六角
洛蓓泰揚 泰隆鮑華 安娜蓓拉 主演
蘇彝士 "Suez"
假期早場 十一日 十二日 十三日 十四日 雙城記 茶花女 塊肉餘生
下期開映 地老天荒

巴黎 電話：八五二〇五 時間 二時半 五時半 九時一刻
桃樂珊拉摩
熱艷野戲 無上映像 裸體過市 夜月調情
緬甸風月
銷魂蕩魄 旋風月

光陸 電話：一七一〇〇 時間 二時半 五時半 九時一刻
五彩熱烈艷情鉅片
白蘭黛裘絲
五金像獎藝人合作
美麗蘭 無比 玫瑰

西海 新閘路派克路口
三時 五時一刻 七時卅分 九時卅分 價目 五角 七角
中國聯華影業公司出品
李紅 紫微 主演
落金扇
情節曲折 演出細膩

辣斐 辣斐德路與勒路口
價目 五角 七角
卡洛夫 羅哥茜
警告 膽小神經衰弱勿輕來觀
借屍還魂
下期開映 龍虎門

中央
新鐘 三時 五時 七時 九時半 六角 七角 九角
今天獻映
童月娟 李紅 也魯
上下兩集 春風回夢記
名小說 千萬讀者 上海銀幕 格外精彩
下期開映 王雅琴 筱文艷 筱月珍 恨海難填

明星
依照節約時間 新鐘點 三時 五時 七時 九時 價目 四角 五角
藝華當年攝製 大名南北 武俠鉅片 重播有聲
王元龍 余琳
火燒紅蓮寺
崑崙派 峨嵋派
騰雲駕霧 變幻隱身 不可思議

恩派亞 八仙橋
新鐘點 二時 五時 七時 九時 四角 六角
藝華奇情哀艷無上鉅片
李麗華主演
千里送京娘
黑夜鬼火引路 古廟殭屍出現
恐怖奇幻 靈魂演戲

浙江
今天開映四場 新鐘 三時 五時 七時 九時半 座價 七角 五角
陳燕燕 童月娟 孫敏 合演
白蛇傳
民間通俗故事！ 不涉神怪色彩！
最後一天
下午二時開始預售各場戲券
明天開映 蒙面大盜 上集

光華
周璇 舒適 合演
國華空前哀艷鉅片
蘇三艷史
多情多義王金龍 一心一德玉堂春
下期獻映 ？？？？？

大滬
時間更改
愚園路靜安寺口 電話21989
今天四場 二時 五時 七時 九時一刻
李紅 童月娟
顧蘭君 韓也魯
春風回夢記 上下集一次映完
贈券暫停！

亞蒙 白爾路太平橋
萬人爭看
王乃東 路明 蔣君超
打漁殺家
梁山好漢 肝膽照天
新華公司鉅片 火速預購

山西 北山西路口
陳雲裳 梅熹 主演
蘇武牧羊
天外十九年！志節不可移！
氣節凜然 英魂千秋
下期獻映 卡通長片 小人國

杜美
狄安娜寶萍
花月佳期
明日開映 凱賽琳赫本
龍門花月

九星 福煦路
節約新鐘點
唐亞曼 契
李滋三兄弟 合演
三劍客 "The Three Musketeers"
明日開映 國防第一綫

平安
瑪蓮卡洛 白拉恩亭
孽鏡臺

榮金 康悌路
古裝滑稽巨片
韓蘭根 也魯
王老虎搶親

大舞臺
今天獻映
湯傑 主編導演
笑片之王
王先生做壽

皇后劇院
上海滬劇社
王雅琴
今天日夜兩場
徐欣夫導演 陸沈編演
孔雀東南飛
電影化 話劇化
婦女觀衆人人愛看 個個說苦
(兩部新劇預告) 鴛鴦劫 悲慘淚

大中華
新鐘
筱文濱 王筱新 月珍
男落後部庵
貧女淚
沈筱英 日夜加登台

卡德 卡德路
姚水娟 李艷芳 邢湘麟
今天日夜兩場 家庭大悲劇
春風回夢記
明日繼續日夜獻演

浙東 北京路浙江路口
電話 92534
越劇 筱丹桂
今天日戲 合同紙
今天夜戲 隋宮艷史 下集
下期新戲 痴鳳情鴛鴦

蜜絲佛陀美容品

蜜絲佛陀標準霜

此爲新發明之粉底子，輕塗面上，成一薄膜。使肌膚滋潤滑澤，施用脂粉後，更覺嬌艷欲滴。

各大公司藥房均有經售

滬光

日日穩滿 電話·八四〇五六

今天三場（二時半·五時半·九時半·新鐘）

一部青年男女必讀的愛情辭典

黃河 英茵 屠光啓

張善琨監製

簇新時裝哀艷愛情鉅片

劉小傅鳳苗三棠演
飛蕾桂。祝周合

丁芝 客串 朱石麟 導演

返魂香

三角戀愛烽火滿天

艷屍回生 雙侶遠逝 情愴香茫 魂命俘茫

大豪文黛原著 俄光啓改編

金城

北京路貴州路口

今天三場 二時半 五時半 九時半

最後五場莫失

李麗華 梅熹 鄭重 關宏達

壯烈！ 緊張！

英烈傳

華藝巨片 李萍倩導演

明晚九時半映 周璇主演 國華宮闈巨片

梅妃

張石川導演

金都

福煦路同孚路口

今天三場 二時半 五時半 九時一刻

最後五場莫失

恐怖巨片 談瑛 劉瓊主演

夜半歌聲 續集

馬徐維邦編導

明晚九時一刻 周璇主演 國華宮闈巨片

梅妃

張石川導演

新光

上午十時開始售票

今天四場：二時半·五時·七時·九時一刻

打破滿座紀錄 滿裏滿

胡蝶 王元龍 合演 一年一度時裝鉅片

聲勢浩大

孔雀東南飛

早到爲妙 慢一步空跑

婆婆狠毒 丈夫懦怯 舅氏險詐 媳婦賢淑

國聯

虞洽卿路447號 定座電話

機會不再 今天三場

座價不加 一時三刻 五時 八時半

應觀衆函電要求 破格兩集同映

映足三小時 有頭有尾 看個暢快！

王熙春主演 願以信譽推荐

三四集 文素臣

一二集紅得發紫 三四集好得出奇

王子忽男忽女 權奸爲風爲雨 驚人場面

「女人萬歲」主角 琴逑羅吉絲的神秘性

惠霖

琴逑羅吉絲近來有兩件事情在使整個好萊塢的人們瞪大了眼睛注視着的：第一，她因主演「女人萬歲」而獲四〇年度的奧司卡金像獎；同男明星詹姆士史蒂華的獲獎一樣，預言家們多少有些失望；因爲從來也沒有猜想到他們兩個人去；第二件事情便是琴逑直到現在還不結婚，雖然已和劉亞理士離了婚，琴逑的結婚問題不知怎的使影城熱烈討論。

現在就來談談她的神秘的羅曼史吧。

琴逑在去年三月間和劉亞理士正式仳離，但在事實上，兩人早已分居，離異的真正原因是誰也不知道，據一般的猜測是琴逑對於劉亞理士在銀幕上默默無聞表示失望。恐怕影響到琴逑自己的前途，所以不願和這樣一個無名小卒同居。

琴逑常常同羅華許士，卡萊葛倫，詹姆士史蒂華，李鮑曼以及勃那尼曼等男朋友玩玩，有時候也和那尚未同白蘭史丹妃結婚的勞勃泰勒同出同進。於是琴逑又成爲新聞記者們的絕好資料，不過她總是說玩玩吧了，還沒有找着理想中的男人。

於是有人說看見琴逑在一個宴會中同劉亞理士立在壁角裏喁喁而語，琴逑走了，亞理士的汽車變變駛去了；新聞記者便認爲琴逑仍和劉相愛着。

但是他倆去年正式的合法離異粉碎了一切的謠言。新聞記者們在法庭外詢問琴逑何人去結婚，他淡然地說：「一年之後再說吧。」

但是整個好萊塢等待她一年了，琴逑沒有喜訊，並且誰也捉摸不定那個男明星是她的正式戀人。相反地，琴逑致力於電影事業並且改變作風了。去年的「枇杷門巷」是她新作風的開端，該片大受美國婦女界歡迎；今年的「女人萬歲」乃奠定了她銀壇上的地位。

羅吉絲的地位現在是同蒂台維絲，嘉寶和瑪璐希拉一樣了，那就是便也應當有大明星的架子，便也應當甚麼事都蒙上一層神秘的色彩。她的旅行日期和目的地連公司裏也不知道的，不願和外面陌生人多接觸了，她並且也不多說話了。

琴逑羅吉絲[illegible]歲時到好萊塢，她有求上進和好勝的性情，對於甚麼事都要弄得非常好，每一部新片總要比前一部優良。在十五歲的時候她脫離了學校，參加當地遊藝表演，她的母親也贊助她和遊歷團訂約之後在大城市中表演。

琴逑終於和華納公司合作了許多歌舞片：「春華露濃」，「風流艦隊」，「舞國帝后」，「雨打鴛鴦」，「飄飄欲仙」等二十餘片。所以他倆有舞帝舞后之稱，但在前年正式拆夥。

琴逑是使得影城新聞記者摸不着頭腦的一個挺俏皮的女人，她的戀愛是神秘的，她的演技也是神秘的。

據好萊塢電影雜誌上最確切可靠的消息說：她和羅華許士的感情還不錯，因爲許士送給她的一隻戒指，琴逑止戴在自己手指上呢，這樣看來，她和劉亞理士不能言歸於好了。

「歌舞上來」的鼻祖：韓素秋

劇藝新聞

霞新

坤伶韓素秋，在一個月以前，曾發生過流產的危疾，可是沒有到滿月，就應她父母之命，向大蟾舞臺銷假登臺，因之得了產後症。最近，素秋和父母又發生磨擦，就毅然脫離家庭，潛居新馬德里。這個刺激使她的舊病復發，病態非常嚴重，她的家屬延醫診視，經斷定是產後症轉爽氣傷寒，如果不好好調治，是相當危險的，這也是一頁伶的淚史。

武生張二鵬，自卡德大戲院輟演以後，就在家裏埋頭用功，最近，他因爲感到上海無他用武之地，很覺苦悶，要想到外碼頭去活動一番，但是我感到他是初次正式出山，應該審慎出處，像桂林，昆明都需要青年伶人，不妨去得，希望勿因「牛角愁」的衝動替自己留下終身的污點才好。

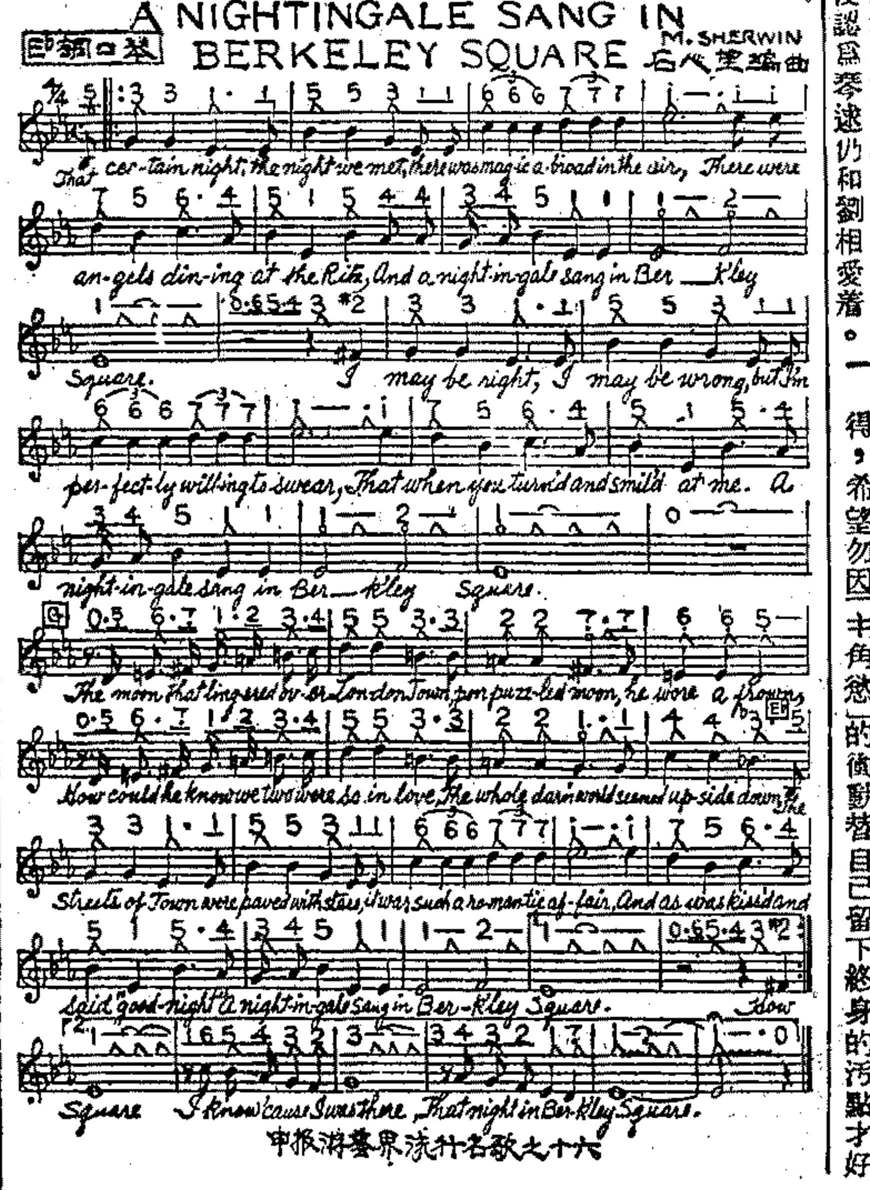

申報游藝界流行名歌之七十六

東吳劇社

假座璇宮劇院 慈善公演

四月十日 日出 三時 八時

導演：李萍倩

演出陣容（出場先後爲序）

陸露明 梅熹 鄭重 譚光友 丁芝 周起 顧也魯 賀賓 屠光啓 紅薇 蒙納 嚴化 慕容婉兒 奚蒙

下列各大戲院代售戲券● 滬光 新光 國聯 璇宮

本社決於四月十日假座璇宮劇院公演名劇「日出」前售各券均可通用請于八日起向該院掉換正式入座券再此次演出因時地二易演員陣容亦略有更動敬祈諒鑒

東吳劇社謹啓

新新公司附設 綠寶 新都

新時間 日場三點半 夜場八點半

（文化申曲） 施春軒

座價 一元 一元五角 二元

今天日夜 越劇公演 熱鬧佳劇 續集 呂四娘 彈性女兒

（請速定座） 九〇六三七

噴香的氣氛 熱烈的情調 定座時間 打電話

李阿毛衛生信箱

（總答問避孕發泡藥諸君）此種藥品，對於道德上，未便公開。

（孫金瑞問）英得蒙與育亨賓二藥，是否須一同注射，缺一不可？

（答）缺一[illegible]

（潘志芳問）夏季往往時冷時熱，頭痛腦脹胃閉，此爲何病？該用何藥？

（答）當於患病時請醫診斷。因有多種病，有此種情況也。

（李蜀卿問）冬季足後跟，時開裂縫，指甲與皮肉連接處亦然。是何病？身內缺乏何物？該用何藥？食物何者爲宜？

（答）皮脂不潤所致，最好注射甲丁維他或內服魚肝油等藥品。食品則白塔油及樂口福麥乳精等，亦均有效，惟須常服。

（筱桂芳問）家妹未婚，乳平，私處口時作痒，如何治法？

（答）宜請專門婦科醫師診治。

遺精手淫害最凶 請用九福英得蒙（問函太多恕不另答）

血雨瓊花 顧明道

第五章 紅裙煞妒石榴花

李信雖是武將，但生平沒有上過戰場，此刻他壯着膽向前迎戰。見土匪如旋風也似的殺到面前，爲首紅鬃馬上坐着一個年青女匪，身穿桃紅色的外褂，桃紅色的戰裙，三寸紅綉鞋，踏在馬鐙上，瘦小不盈一握。頭上紅帕裹首，臉上塗着紅紅的胭脂，手橫雙刀，刀柄子上黏着紅絨球，穿過去上下都紅，好似一樹猩紅灼灼的石榴花，又好似到了火焰山的紅孩兒一般。及至細瞧伊的面龐，幾乎失聲而呼，原來這女匪正是前次相見的那個賣解女佟天鳳。心裏不由一怔。佟天鳳見了李信，便將戰馬勒住，滿面春風，帶着笑對李信說道：「真是巧啊！李公子，你識得我嗎？我就是青石山上的紅娘子。今番特地前來找你。你若肯隨我回去，我就教部下停止攻城，保全城中生靈。」李信聽了伊的說話，恐防被杞縣令在城上窺見什麼可疑之處，遂把手中爛銀槍向紅娘子一指道：「咄！誰認識你這女賊？休要口出狂言，我就把你擒住，斬首示衆！」紅娘子見李信對伊無情，也冷笑一聲，說道：「李信，你自以爲世家子弟，看輕我們綠林中人嗎？哼！今天你家姑娘必要和你不客氣了。」說罷，掄動手中雙刀，向李信頭上劈來，李信把爛銀槍擱開雙刀，還手一槍，使個銀龍分水，照准紅娘子胸口刺去。紅娘子把左手刀望下一掃，嗤的一聲，早將槍格住。李信收轉槍，又是呼的一槍橫挑到紅娘子的馬前。紅娘子將馬一偏，避過這槍，也把雙刀捲向李信懷裏來。二人各各施展本領，在陣上厮殺。李信平生惟有槍法最是擅長，他學的是楊家槍法，所以紅娘子雖然勇猛，急切間破他不得。心中未免有些焦躁，便將雙刀擱開槍桿，說聲「好厲害」，把馬一拎，跳出圈子，回馬落荒而走。李信以爲紅娘子戰敗，正要生擒伊來，顯顯自己的本能，兩腿將馬一夾，在後緊緊追來。（三二）

奮鬥的人生觀

你把整個的生命時間，獻給奮鬥，同時把整個的生命時間，拉得長無可，長，應該保身時，必須保身，以便繼續奮鬥，孔子說「一出也，若不得，其死然」，道就是過於好男，犧牲性命的意思。（宗預）

開放「鬼島」

法國有個監禁罪犯的「鬼島」，島上監獄中的囚犯，暗無天日。美國曾有幾本影片，以「鬼島」監獄爲背景，爲免發生國際糾紛起見，所以這幾張影片對該島監獄中情景，祇輕描淡寫而已。華納影片公司曾在一九三八年攝成一片，即名「鬼島」，對該島囚犯所受殘暴待遇，有露骨的描寫，竟引起法國的反對，法當局且因此禁止華納公司影片在法國開映以爲恫嚇，華納公司便將「鬼島」一片收回，甚至在美國也不放映，其事始寢。現在法國局勢已改觀，華納公司乃決計以「鬼島」爲背景，另攝一片，名「鬼島的毒孀」，由劇作家尼戈爾史密與執筆，主角是大名鼎鼎的蒂蒂黛維絲。內容述一婦人犯罪，其良人因而被監禁「鬼島」一吾罪。（王旋）

金城 金都

北京路貴州路口 福煦路同孚路口

請即預購戲券

明晚兩大戲院同時獻映

程小青編劇

金嗓子 周璇

袁紹梅 慕容婉兒 鳳凰 蒙納

呂玉堃 周起 周芻 龔稼農 聯合主演

最新偉大傑作

瓊宮玉樓過眼雲煙！ 一夜春風曇花一現！

國華宮闈哀艷巨片

梅妃

三支名歌 梅花曲 梅亭宴 霓裳羽衣曲

張石川導演

中央運動場 回力球

今晚七時半起賽（單打上盤）

（一）阿斯蒂 （二）葛尼加 （三）爾加 （四）蘇羅沙伯 （五）奧薩 （六）安力凱

明晚七時半起賽

（明天日戲）

永慶善會假座籌募施材經費特請名票名伶

平劇大會串

執有永慶義務戲券請於今日上午起向本台售處調換入座券

胡昌遂君 徐克堯君 馬家煦君 黃花農君 張海山君 張德祿君 李仲林君 陳筱穆君 張質彬君 王蘭芳君 章玉蟒君 陳家僧君 馬春甫君

兩將軍 李如春君 九更天

女起解 張淑嫻女士 張淑蘭女士 樊江關

三演 蕭何追韓信 高百歲君 掃松下書

四演三本 鐵公雞 林樹森君 雪艷琴女士 武家坡

四進士 公堂起盜止 趙如泉君 劉坤榮君 古城會 相君

座價 三元 二元 一元半 七角 五角

提早新鐘二時開演

鑫記 大舞台

（電話）九〇二〇〇〇 九〇二〇二〇

票價 三角 四角 八角 一元 一元八 二元二

一律對號入座 上午十時售票

今夜請早

▲荒山誅眠 芸姑刺郡馬 ▲江邊賣茶 玉蘭救太子

火燒戰船

西山雪景（雪花紛飛 科學燈光）

長辛店 勝英起解

雍正帝出世 ● 採花賊下山

▲來英雄，夜襲肇慶府 ▲風雨夜，三次接警報 ▲易明裝，起義攔柯山 ▲火攻計，燒船斃奸黨

（新鐘七時開演）

第十集

（務請火速定座）

神怪劍俠傳

卡爾登大戲院

（地址）跑馬廳派克路口·同興公司（電話）三九五五三·三四六六七

（時間）新鐘日戲一點一刻 夜戲七點一刻

（座價）二元五角 二元 一元 七角 ● 夜一律一日 ●（上午十時開始售票）

（注意）日場電影節目請參閱電影欄廣告

今天夜戲

麒麟童（宋士杰） 王熙春（楊素貞） 馬春甫（顧讀） 楊碧君（田氏） 王蘭芳（萬氏） 劉韻芳（毛朋） 孫蘭卿（田倫） 李長山（楊春）

全部 四進士

巡按私訪 柳林寫狀 城門遇盜 忿打不平 素貞認父 越衙告狀 田倫行賄 宿店露跡 二次上堂 宋老受責 巧遇楊春 攔輿鳴冤 三次公堂 節義廉明

王英武 陸鶴勝 曹雪芹 八蜡廟 高百歲 賈春虎 轅門斬子

明天夜戲

王英武 陸鶴勝 曹雪芹 賈春虎 大溪皇莊 高百歲 李濤 三 鳳凰山 神山廟 獨木關

後天夜戲

李鑫甫（朱） 王英武（李） 之遴守（李） 高百歲（李國楨） 麒麟童（崇禎帝） 王熙春（周皇后） 劉韻芳（王承恩） 楊碧君（費宮人）

全部明末遺恨

王茂斌 徐鴻賓 程茂庭 曹雪芹 葛次江、春香 四國進寶

黃金大戲院

地址八仙橋 電話八四一二四

上海戲劇學校 假座黃金大戲院公演

日戲座價 八角 一元 二元 三元 四元 六元

夜戲座價 一元 一元半 二元 三元 五元 七元 以上連內

本院啓事 [illegible]

明天日戲（星期三）（第七十二次公演）

天官賜福（學生一百餘人公演）

溫涼盞

慶賀黃馬褂

三盜九龍盃

全本 御碑亭（金榜樂）（大團圓）

日戲座價 二元 一元 九角 八角 五角 三角 二角 一角半

今天夜戲

馬盛龍 英雄比武 小三麻子 單刀赴會 閻世善 四姐下凡 王文源 烏盆計

何菱 徐和才 曹連孝 朱斌仙 荀慧生（飾燕兒） 文章會（各界時彥）（雙齣好戲）

徐和才 朱斌仙 荀慧生（飾楊貴妃） 貴妃醉酒

▲降 ▲流波 ▲凝眸 ▲側睇 ▲投袂 ▲嬌嗔 ▲作態 ▲唱 ▲聲 世無雙 ▲其四稱！ ▲聖手 表情

▲於荀藝術中演小姐維妙維肖 女兒 神態 笑貌 化入佳境 香艷

明天夜戲

劉世英 越虎城 小三麻子 瀘安洲 閻世善 朝金頂 王文源 擊鼓罵曹

全部紅娘

荀慧生藝員得意傑作 即全部西廂記（不日公演）